



Ausbildung

Wege aus der Verladekrise

Fütterung

Der Pferdefrühling und seine Tücken

**Frühling liegt in der Luft -
Wie stellen sich die Pferde
auf das Frühjahr ein?**

NORDPFERD-Preisrätsel

Recht

**Plakette „FN-Geprüfte Pferde-
haltung“ 3-mal zu Unrecht erteilt**

Gesundheit

Wer hilft meinem Pferd?

**Gastritis des Pferdes (Equine
Gastric Ulcer Syndrome EGUS)**

**Vom Aussterben bedrohte Pferderassen
Das Dartmoorpony**

CAVALLUNA

PASSION FOR HORSES



EUROPAS BELIEBTSTE
PFERDESHOW
IST ZURÜCK!

WELT
DER FANTASIE

15. - 16.06.19 Kiel
Sparkassen-Arena



Inhalt

Gesundheit

Frühling liegt in der Luft - Wie stellen sich die Pferde auf das Frühjahr ein?	10
Gastritis des Pferdes (Equine Gastric Ulcer Syndrome – EGUS)	26
Wer hilft meinem Pferd?	34
Ich stelle vor: Die wohl kleinste Tierklinik der Welt	38
Der Pferdefrühling und seine Tücken	40

Ausbildung

Wege aus der Verladekrise	14
---------------------------	----

Portraits / News

Die ersten Termine für den Balios Hunter Cup und die Balios Beratungstage stehen fest	4
Jugendtalenttag der Itzehoer Versicherungen	6
Dank „Der Norden hilft“ wieder auf dem Pferderücken	7
Große Momente auf den Körungen in Neumünster	9
Der Zauber der Freiheit	12
Hipposalt - die mobile Salzkammer für Pferde	13
Cavalli Puri Homeshopping	14
Das Dartmoorpony - das königliche Pony aus England	28
Der Poitou-Esel, der Rolls-Royce unter den Eseln	30
Shagya Araber News: Partbred - Ein halber Shagya ist besser als keiner	32
Plakette „FN-Geprüfte Pferdehaltung“ 3-mal zu Unrecht erteilt:	
Stallbetreiber kann sich bei Boxenunfall trotzdem entlasten	36
Das Futterhaus Eck & RD: Neue Kollektionen in den Reitsportabteilungen	42

Rubriken

Editorial & Inhaltsverzeichnis	3
Fütterungstipps im Frühling	11
Turnier- und Veranstaltungskalender für alle Bundesländer	16
NORDPFERD-Preisrätsel	24
Adressenverzeichnis	44
Impressum	46

Veranstaltungen

Pulsierendes Pferdeleben und Familienevent: Die 12. NORDPFERD CAVALLUNA – Welt der Fantasie	5
	8

HundeLeben

Kolumne vom Redaktionshund Hannes: Ich hasse Hundemäntel	43
Adressenverzeichnis	43



Redaktionsfohlen „horseWomans Melisco“ auf der Fohleneintragung vom Pferdestammbuch SH/HH e.V. in Schwabstedt im Zwiegespräch mit seinem ersten Fan. Vorgestellt von Doro Thiesen aus Sörup. Foto: Heidi Schurek

Liebe Leserinnen, liebe Leser,

endlich ist der Frühling da. Wir haben das Jahr mit Messeständen auf verschiedenen Veranstaltungen begonnen und dort überaus schöne Begegnungen mit vielen unserer Leser gehabt. Die intensiven Gespräche haben uns darin bestätigt, dass wir mit unserem Magazin genau die Plattform bieten, die der bewusste und umsichtige Pferdeliebhaber möchte. Im horseWomans findet man sich in seiner pferdegerechten Reit- und Ausbildungsweise, sowie der artgerechten Zucht, Haltung und Fütterung bestätigt. Unsere Autoren, Seminaristen, Anzeigenkunden und Leser kümmern sich um das Wohl der Pferde. Sie bilden sich weiter, sind offen für Neues, wissen um die Erfahrung und die Lehren der alten Meister und sind in der Lage, diese verschiedenen Einflüsse klug mit einander zu verbinden und umzusetzen.

Liebe horseWomans-Freunde, Sie können sich gar nicht vorstellen, wie viel Freude es uns bereitet, dieses Magazin alle drei Monate für Sie herauszubringen. Auf der Nordpferd vom 12.-14. April feiern wir schon unseren 13. Geburtstag. Diese Zeit war und ist für mich die intensivste Zeit in meinem Leben. Tiefe Erfahrungen, die weit über die berufliche Entwicklung hinausgehen und Begegnungen mit Pferdemenschen, die das Herz am richtigen Fleck tragen, haben mich dermaßen bereichert, dass aus vielen Kontakten echte, langjährige Freundschaften entstanden sind. Dieser Austausch führt zu einer Intensität, in der ich auch unsere eigenen Pferde neu erlebe. Immer wieder stellt sich eine tief empfundene Dankbarkeit allen und allem gegenüber ein, dass ich diesen Beruf ausüben darf. Somit freuen wir uns sehr auf Ihren Besuch an unserem Stand 523 in der Halle 5, um Sie einmal wieder persönlich zu treffen und Geburtstag zu feiern.

Unser Verlag stellt auf der NORDPFERD erstmalig unser neues Label „ProvinzProdukt“ vor. Wir haben unsere witzigen und ansprechenden Sticker und Postkarten dabei, die wir in Zusammenarbeit mit dem innovativen Illustrator Knut Maibaum aus Hamburg erstellen. Mit diesen Produkten bewegen wir uns das erste Mal auch außerhalb der Pferdeszene.

Um Ihnen zur NORDPFERD auch eine besondere Freude zu bereiten, gibt es in dieser Frühlingausgabe ein Preisrätsel rund um die Messe. Sie können die Eintrittskarten gewinnen, mit der Sie sich Ihren Preis direkt auf dem Stand des Stifters abholen können.

Bis dahin verbleiben wir mit herzlichen Grüßen
Ihre

Dagmar Längel

Die ersten Termine für den Balios Hunter Cup und die Balios Beratungstage stehen fest

Die Balios Community kann sich auf ein spannendes Jahr 2019 freuen. Die Futtermanufaktur ist mit den beliebten Balios Probiereimern auf vielen verschiedenen Terminen präsent. Die ersten Termine für den Balios Hunter Cup sind gebucht. Diesmal gibt es eine besondere Station im nördlichen Niedersachsen auf einem Geländeparcours.



Der Balios Hunter Cup ist in diesem Jahr wieder für Überraschungen gut. Im neunten Jahr reiten Amateure die 85er und 95er Prüfungen auf den schönsten Turnierplätzen Schleswig-Holsteins, Hamburgs und neuerdings auch in Niedersachsen. Das Reglement hat sich nur geringfügig geändert: In der 85er Klasse sind Reiter ab dem 26. Lebensjahr mit den Leistungsklassen 5 und 6 zugelassen, in der 95er Klasse ebenso ab 26 Jahren bis zur Leistungsklasse 4. Die Veranstalter möchten weiterhin auch älteren Reitern, Wiedereinsteigern und Turnierneulingen die Chance bieten, mit Gleichaltrigen und Gleichgesinnten in einem schönen Ambiente harmonischen Springsport zu erleben. Die Preise auf den Stationen sind geblieben: Jeder Sieger seiner Abteilung bekommt eine Siegerdecke sowie einen Balios Futtersack und hat sich für das Finale auf dem Holstein International in den Holstenhallen in Neumünster qualifiziert. Die Zweitplatzierten nehmen ebenfalls einen Balios Futtersack mit nach Hause und den 3.-7. Platzierten steht einer der beliebten Balios Probiereimern zu. Der diesjährige Balios Grand Champion bekommt von Erhard Marschke einen Sattel der Marke **Hermano** - for a perfect fit - spendiert!

Balios Hunter Cup Stationen

Fest gebucht sind bislang die Stationen am 8./9.6. auf der Nord-Ost-Pferd in Rendsburg auf dem Norla Gelände, am 30.6. beim RV Vögelsen-Mechtersen e.V. in Mechtersen und am 13./14.7. in Süderbrarup. Die Besonderheit in Mechtersen ist ein gemischter Parcours. Die Sprünge bestehen aus festen Geländehindernissen und klassischen Sprüngen. Die Teilnehmer sollten bedenken, dass für diesen Ritt eine Sicherheitsweste nötig ist. Er wird genauso gewertet wie die anderen Qualifikationen.

Auch hier werden die Richter jeden Ritt kommentieren und zwecks Einhaltung der Regelzeit wird die Zeit gemessen.



Balios Beratungstag

Balios kommt zu Euch in den Fachhandel. Wer schon immer einmal mit einem Balios Fachberater über die Fütterung seines Pferdes sprechen wollte, kann es über das ganze Jahr im Fachhandel tun. Ob Fütterungsproblematiken vorliegen oder einfach nur das optimale Futter für den Vierbeiner gefunden werden soll, die Balios Berater sind für Euch da.

Termine auf www.mein-balios.com, facebook und hier.

Die 12. NORDPFERD

Das größte Pferde-Ereignis Schleswig-Holsteins kommt in Sichtweite: Vom 12. – 14. April 2019 stehen in den Holstenhallen alle Zeichen auf Pferd. Die NORDPFERD ist das Highlight in den Osterferien für Reiter, Tierfreunde und Familien. Ein neuer zweiter Außenbereich lässt die Messe weiter wachsen: Noch mehr erleben! Dabei gibt es eine neue Beschilderung und mehr Kassen, um den Besuch angenehmer zu gestalten. Mit einer tollen Mischung zwischen Schnäppchen und edlen Produkten bietet die große Messe eine einzigartige Auswahl an Pferdesportprodukten, Bekleidung in allen Preislagen und allem, was den Reiter interessiert – auch ungewöhnliche Souvenirs sind zu haben, und so kann man das eine oder andere „Osterei“ mit nach Hause nehmen. Was man auf jeden Fall mit nach Hause nimmt: jede Menge Information, Lust auf Pferde und ein Lächeln!

Die umfangreichen Rahmenprogramme stehen und versprechend beste Information und Qualität. Im vielfältigen Tagesprogramm bleibt man gerne länger sitzen als geplant, und wenn die niedlichen Minishettys, die liebenswerten Haflinger oder Isländer sich zeigen, wünscht sich so manches kleine Mädchen ein eigenes Pferdchen. Zu sehen sind Voltigierer, Quadrillen, Fahrspport, Freiarbeit, Zirkuskolektionen, Westernreiten, Kaltblüter, Horsemanship und vieles mehr – die meisten Darbietungen wurden mit viel Liebe und Fantasie von Amateurreitern, Vereinen und Gruppen ausgedacht und eingeübt. Einige Top-Highlights sind z. B. die erstmalig durchgeführte Youngsters Trophy, eine beeindruckende Unterrichts-Demonstration mit Andrea Schmitz und Lotta Hinz, der elegante Lusitano-Wallach Bo, Andrea Blochwitz mit einer Ausbilderquadrille am langen Zügel, der Dressurstall Krohn mit dem gekörnten Hengst Titolas, Wibke Reuter, die weitest angereiste Teilnehmerin aus Bayern mit hochklassiger Dressur, die beliebte Trainerin Ina Krüger-Oesert der Schule für anspruchsvolles Freizeitreiten, wunderschöne, mächtige Shire-Horses, Kathrin Harms-Hirche mit schwerer Dressur auf Halsring und dem Verein Pony-power 18+ sowie Olaf Radünz und viele andere mehr...

Dabei ist mit Überraschungen zu rechnen: Spontane Gesangseinlagen oder das Zusammentreffen zweier Filmpferde aus verschiedenen Generationen. Ein Stelldichein besonders edler Kaltblüter strahlt eine immense Kraft aus.

Eine einzigartige Vielfalt - Schleswig-Holstein kann reiten!

Mehr als eine Ergänzung sind die umfangreichen Seminarreihen im Balios-Ring und im Vortragsbereich: Mehr als 96

hervorragende Vorträge, ergänzt durch die Reihe „Fachkompetenz am Stand“ liefern ein Höchstmaß an brillant vorgetragener Information: Hier bekommt Wissen eine besondere Faszination. Wer mehr erfahren möchte, findet alle Programme auf www.nordpferd.de.

Neu und spannend: Der Meeting Point in der Halle 7 wird ein neuer, permanent aktiver Programmpunkt und die Plattform der neuen Medien. Hier finden Treffen und Aktionen der Bloggerinnen und Youtuber statt, die in der Pferdeszene bekannt sind, außerdem gibt es Gespräche und Autogrammstunden mit Stars unserer Programme und vieles mehr. Aktuell sind 16 bekannte Bloggerinnen vertreten. Wer Lust hat, kann sich das eigens eingerichtete Instagram Profil@nordpferd2019 ansehen: Macht Laune!

Pferde-Theater am Abend: Noch sind Tickets zu haben! Nachdem die letzten Abendshows der NORDPFERD vorzeitig ausverkauft waren, wurde das Höchstmaß an Sitzplätzen bereitgestellt: Karten gibt's auf www.nordpferd.de oder über die Ticket-Hotline 0180 60 50 400. Dieses Pferde-Theater ist europaweit einzigartig und jedes Mal komplett neu inszeniert! In der Theater-Premiere „ELEMENTS ... es beginnt in Dir“ wird nicht mit Effekten und Wow-Momenten gezeit: Feuer und Wasser, Licht und neue Elemente, Live-Gesang und beeindruckende Akrobatik, eingebettet in eine abwechslungsreiche Geschichte.

Der Rockstar unter den Akrobaten Chris Kiliano, die international hoch dekorierten Voltigierer „die Brüsewitz-Brüder“, Barock-Star Irene Raab-Hinrichs und ihre erstklassige Showreitgruppe, Freiheitsdressur-Senkrechtstarter Miloslav Simandl aus Tschechien, Andrea Schmitz, Karen Uecker, Leslie von Elm und natürlich die

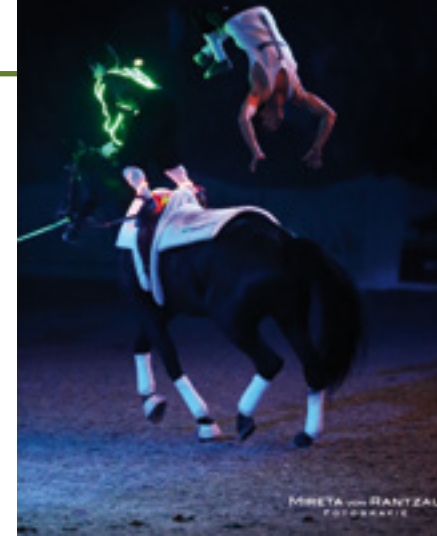

opulente Showreitgruppe Doma Clasica sind nur einige der hervorragenden Akteure, die Ihnen 18 wunderschöne neue Pferdeschaubilder mit ca. 100 herrlichen Pferden zeigen. Für Live-Gesang sorgt die Lokalmatadorin Jennifer Hans mit ihrer kraftvollen Stimme. Versierte Schauspieler und eine brandneue, fantasievolle Story sorgen für einen erlebnisreichen, unvergesslichen Abend, der unter die Haut geht! Dabei gibt's Sitzplätze bereits ab 27 € - solange der Vorrat reicht. Diese Show ist nur an zwei Abenden zu sehen und daher exklusiv. Freuen Sie sich auf das größte, interessanteste Pferde-Event und die Messe mit Herz zwischen den Meeren. Infos: www.nordpferd.de

Spitzenfutter aus Holstein!

BALIOS
DEINEM PFERD ZULIEBE

Balios BERATUNGSTAG

FR 01.03. Das Futterhaus Schwarzenbek, Hamburger Str. 30 a
FR 08.03. Grüner Speicher, Kleine Mühlenstr. 6-8, Schönberg.
MI 13.03. Das Futterhaus Mölln, Grambeker Weg 7, Mölln.
FR 22.03. Das Futterhaus Eckernförde, Rendsburger Str. 117 a.
SA 04.05. Fa. Steffen, Taschenmacherstr. 17-19, 23556 Lübeck

Fragen und besprechen Sie mit uns am **Balios BERATUNGSTAG** bei Ihrem Fachhändler, alles was Ihnen bei der Fütterung Ihres Pferdes wichtig ist.

Wir bringen unsere beliebten **Balios Probier-Eimer** mit, damit Ihr Pferd zu Hause sein Lieblingsfutter austesten kann.

AKTIONSBOTE:
Balios
PROBIER-EIMER
nur €
2,- und 3,-



Die Futter-Manufaktur



[mein-balios.com](http://www.mein-balios.com)

Auf der
Nordpferd
Halle 5 Stand
523

Spitzenfutter aus Holstein! www.mein-balios.com

Itzehoer Versicherungen



Jugendtalenttag der Itzehoer Versicherungen

Es ist ein ganz besonderer Nachmittag für junge Springreiter: Der Jugendtalenttag der Itzehoer Versicherungen mit Janne Friederike Meyer-Zimmermann. In diesem Jahr hatten sich elf junge Talente bei diversen Turnieren in Schleswig-Holstein dafür qualifiziert.

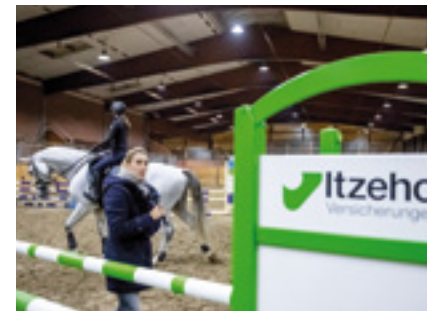

Im Pferdesportzentrum Friedrichshulde starteten sie in Dreier- und Vierergruppen, nach Leistungsklassen eingeteilt. „Das sind alles Reiter, die wirklich schon in den Grundlagen viele positive Dinge gelernt haben, die zum Teil auch schon relativ sicher Parcours reiten“, erklärt Janne Friederike Meyer-Zimmermann. Aber manchmal geht es eben um das Detail: das Pferd mehr gerade halten, am Oxer noch mehr Bein geben oder sich mehr aufrichten in der Kombination. Kleinigkeiten, die dann am Ende vielleicht den Erfolg ausmachen.“

Während die Ersten schon im Parcours unterwegs sind, bereitet sich die zweite Gruppe in der Nachbarhalle bereits vor. Man sieht den jungen Talenten die Aufregung an. Eines von ihnen ist der 13-jährige Thore Stieper aus Hohenasper mit seiner sieben Jahre alten Holsteinerstute Coolcat. Bereits vor zwei Jahren durfte

er dabei sein, damals noch mit seinem Pony. „Ich freue mich auf jeden Fall, die Aufregung ist schon da“, sagt er. „Erstmal schön warmreiten, ein bisschen Dressurarbeit und mal gucken, was wir gleich machen sollen.“ Für jede Gruppe nimmt sich Janne eine Stunde Zeit. Leichte und schwerere Übungen stehen auf dem Programm, am Ende dann ein ganzer Parcours. Für manche der Talente eine echte Herausforderung – aber Janne passt den Schwierigkeitsgrad immer für jeden Reiter und für jedes Pferd individuell an. „Ich kann mich in die Reiter hineinversetzen, dass man eigentlich auf dem Turnier schon richtig gut ist – und dann kommt man hier an und möchte sich auch gut präsentieren. Dann geht bei den ersten Sprüngen etwas schief, das Pferd ist aufgeregt, man hat nicht richtig aufgepasst, und man ist schnell enttäuscht.“ Deshalb achtet sie immer darauf, den jungen Reitern

die Nervosität zu nehmen. „Ich finde es immer gut, wenn man am Ende mit einem positiven Grundgefühl nach Hause gehen kann.“ Für jeden Reiter nimmt sich Janne Zeit, gibt wertvolle Tipps für Alltag und Turnier. Auch für Thore hat sie viele Ratschläge parat. „Thore und sein Pferd sind wirklich ein ganz tolles Paar und er hat hier eine super Runde hingelegt – ich glaube, er ist gut in Form.“ Thore nimmt viele Anregungen mit zum nächsten Turnier in Verden: „War genauso gut, wie ich es mir erträumt habe und hat super viel Spaß gemacht. Man hat eine Menge gelernt. Ich war sehr zufrieden damit, mein Pferdchen hat das richtig toll gemacht – war richtig schön!“ Auch im kommenden Jahr können sich die jungen Talente wieder für dieses ganz besondere Training qualifizieren – voraussichtlich unter anderem bei den Turnieren in Herfart und Süderbrarup.

Dank „Der Norden hilft“ wieder auf dem Pferderücken

Mildstedt. Laut jauchzt Ahmed auf, als er auf dem Rücken von Haflinger Agent auf und ab hüpfert. Neben den beiden läuft eine Betreuerin, die im Fall des Falles eingreifen kann. Ute Boe, die die Schulsportstunde in der Reithalle in Mildstedt leitet, hat das Trio fest im Blick. Sie hat das Pferd Agent an der Longe und schaut darauf, was ihre Schützlinge können.

„Wir voltigieren mit ihnen. Dabei wird jeder Muskel der Kinder, die draufsitzen, aktiviert“, sagt Ute Boe, Voltigiertrainerin und Sportlehrerin. So werden Gleichgewicht gestärkt und Muskelbildung betrieben und gleichzeitig lernen die Jungen und Mädchen, sich auf die Tiere einzulassen. Fast ein Jahr lang konnten weder die Schulkinder noch die Teilnehmer des Therapie Reitens beim Reit- und Fahrverein Mildstedt die Momente auf dem Pferderücken genießen. Ein Pony und ein Pferd gingen in den Ruhestand und das letzte verbliebene Therapiepferd starb. Keine einfache Situation für den Verein, denn ein neues Therapiepferd lässt sich natürlich nicht unkompliziert anschaffen. Mit Hilfe der Aktion „Der Norden hilft“ der Itzehoer Versicherungen, konnten schließlich Agent und Gamiro gekauft

werden. „Die beiden sind im Laufe des Jahres zu uns gekommen. Nicht jedes Pferd eignet sich als Therapiepferd, die Tiere müssen auch in unberechenbaren Situationen ruhig bleiben“, betont Ole Sönksen, Vorsitzender des Mildstedter Reit- und Fahrvereins. In der Reithalle zeigt sich schnell, welche Situationen dies sind. Mal läuft ein Kind unvermittelt auf die Tiere zu oder die Geräuschkulisse ist laut. Doch die beiden Neuzugänge behalten die Ruhe. „Agent und Gamiro meistern diese schwierige Aufgabe sehr gut“, sagt Ole Sönksen und bedankt sich bei den Itzehoer Versicherungen für die Unterstützung bei den Neuanschaffungen. Vertrauensmann Dirk Seeger freut sich mit dem Verein: „Toll, dass das Geld hier vor Ort helfen kann.“ Die Itzehoer Versicherungen engagieren sich seit vielen Jahren unter anderem für



Ole Sönksen (von links) und Vertrauensmann Dirk Seeger freuen sich gemeinsam mit den Kinder des Schulvoltigierens über die neuen Therapiepferde.

gesellschaftliche und soziale Projekte. Vor eineinhalb Jahren haben sie dazu die Aktion „Der Norden hilft“ ins Leben gerufen. Monat für Monat wird je eine ehrenamtliche Initiative mit 1000 Euro gefördert. Bewerber laden dazu ihre Projektbeschreibung und ein Foto oder Video in die App auf der Facebookseite der Itzehoer Versicherungen. Eine unabhängige Jury zieht dann regelmäßig die Gewinner. Gefördert werden ehrenamtliche Initiativen aller Art – egal, ob sie von einer lockeren Gruppe oder von einer bestehenden Organisation wie dem DRK oder Sportvereinen durchgeführt werden. Das kann eine Förderung für eine Gruppe von Nachbarn sein, die einen heruntergekommenen Spielplatz renoviert, oder für die Erstausrüstung einer neu aufgestellten Kinderfeuerwehr.



Itzehoer Lösungen
» **Pferde-Haftpflicht**

» **Itzehoer Versicherungen**
Itzehoer Platz, 25521 Itzehoe
» **04821 773-0**
info@itzehoer.de

Treffen Sie uns auf der Nord-Pferd

Itzehoer
Versicherungen
... und gut ✓

www.itzehoer.de



Mit Standing Ovations und tosendem Applaus wird Woche für Woche die neuen CAVALLUNA-Show „Welt der Fantasie“ vom Publikum gefeiert. Das gesamte Team freut sich darauf, mit dem neuen Programm diverse Arenen Deutschlands und Europas zu erobern. Mit insgesamt 34 Städten ist die diesjährige Tournee die Größte der letzten Jahre und schließt nun mit dem neuen Namen CAVALLUNA an die Erfolge der vorangegangenen Saisons an.



Dressurkür von Filipe Fernandes mit Violinist



Eselcomedy von Laurent Jahan

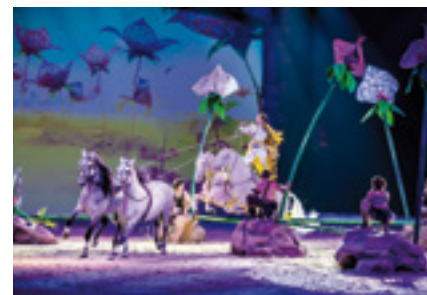

Ungarische Post von Laury Tisseur

„Welt der Fantasie“ überzeugt mit beeindruckenden Szenerien und wird durch das Zusammenspiel der Protagonisten und Show-Elemente zu einem ebenso spannenden wie berührenden Gesamterlebnis: Mit dem Kreativteam um den Emmy-nominierten Creative Director Klaus Hillebrecht, Horse Consultant Kenzie Dysli, Kostümbildnerin Martina Kanehl und Lichtdesigner Jens Probst wird die Inszenierung nochmals auf ein neues Niveau gehoben.



„Super Reiter, super Pferde, super Kostüme und tolle Geschichte“

Einzigartige Kostüme, ein mitreißender Soundtrack und perfekt auf die Szenen abgestimmte Lichtkompositionen lassen die Zuschauer Teil einer unvergesslichen Show-Sensation werden.



„Eine wirklich wunderschöne, faszinierende und fesselnde Show“

Die insgesamt 57 Pferde, ihre Reiter und ein internationales Team von Tänzern begeistern das Publikum gemeinsam mit einer inspirierenden Geschichte: Der junge Tahin entflieht seinem Alltag in eine Welt, in der seine Wünsche und Träume wahr werden. Doch als er der schönen Naia begegnet, steht ihm eine große Herausforderung bevor: Er muss lernen, auf das Schicksal und auf sich selbst zu vertrauen. Denn nur so kann es Tahin gelingen, sein Glück zu finden... In der Tradition aus 15 Jahren gastiert Europas beliebteste Pferdeshow in diversen europäischen Metropolen.



„Unglaublich! Was für eine Show! Super, gigantisch!“

Erstmals unter dem Namen CAVALLUNA unterwegs, präsentieren die beliebten Equipen und das langjährige Team hinter den Kulissen das bekannte Showformat in gewohnt hoher Qualität. Die einzigartige Symbiose aus melancholisch-schönen Momenten, rasanter Action, witzigen Comedy-Nummern und eleganten Dressurdarbietungen ist ein Highlight für alle Besucher. Bis Juni 2019 ist CAVALLUNA mit „Welt der Fantasie“ in 34 Städten in ganz Deutschland und Europa zu erleben und verspricht ein einmaliges Erlebnis für die ganze Familie.

Große Momente auf den Körungen in Neumünster

Auf der Hengstkörung des Pferdestammbuchs SH/HH (PSB) in den Holstenhallen von Neumünster warben 74 Hengste um das positive Körurteil, immerhin 52 erhielten die begehrte Auszeichnung. Spannende Wettbewerbe lieferten sich auch Islandpferde- und Ponyspringreiter. Abgerundet wurde das dreitägige volle Programm der Rassevielfalt in Aktion zu guter Letzt mit dem imposanten Schaunachmittag „Showtime“.



links: Welsh-D Siegerhengst Möhlenbeeks Benvenuto
rechts: Comet - Siegerhengst bei den Schleswiger Kaltblütern
Fotos: Julia Hipp

von Ina und Daniel Schulz aus Ehdorf, die an diesem

Bei den Welshponies wurde der im Puckschen Stall zur Welt gekommene Möhlenbeeks Benvenuto Rassesieger der Sektion D. „Ich freue mich sehr. Zumal wir erst vor drei Wochen mit unserem Bacon den Reservesieger auf der Bundeshengstschau bei der Grünen Woche gestellt haben“, erzählt Gerd-Wilhelm Puck.

Rund die Hälfte, nämlich ein gutes Dutzend der vorgestellten Kandidaten, hat Peter Böge (Schönhorst) aus seinem Gestüt Steendiek von Bastian Walser vorstellen lassen. Am Ende kamen der Sieger, Carlo Ponti, und der zweite Reservesieger, Chellentano, aus seiner Erfolgsschmiede. Sabine Reimers-Mortensen stellte mit ihrem ebenfalls selbst gezogenen Grenzhoehes Oakley den ersten Reservesieger vor. Den Springsieger, Delandro, hatte Ausbilder Gordon Paulsen (Wöhrden) an der Hand. „Er gehört Michael Krüger aus Wacken, wird bei uns angeritten und soll schließlich unter einem talentierten jungen Reiter zum Bundeschampionat“, verriet Paulsen. Begeistert von den „guten Bildern“ im Freispringen war der PSB-Vorsitzende Raimon Joesten (Lieth): „Die Ponys sind hervorragend vorbereitet, es herrscht eine herrliche Atmosphäre.“ Zuchtleiterin Jensen bestätigte diesen Eindruck: „Die Qualität ist in diesem Jahr besonders gut.“ Das galt insbesondere auch für die Islandpferde, mit Abstand angeführt von Eyjólfur vom Heesbeeg aus der Zucht

Wochenende gleich doppelten Grund zum Feiern hatten: Mit seinem Hengst Spuni vom Heesberg siegte Daniel Schulz auch in der Töltprüfung T4 des im Rahmen der Körung ausgetragenen Islandpferdeturniers Isibless Indoors. Gefreut hat die Experten insbesondere, so Jensen, dass sechs New Forest-Ponys angemeldet waren (Sieger wurde Camil Crack von Johannes Kamphuis aus den Niederlanden). „Wohingegen derzeit leider die Gruppe der Haflinger etwas wegbriecht“, so Joesten bedauernd zu dem einen Kandidaten, der am Ende zur Zucht zugelassen wurde (Stanfour von der Zuchtgemeinschaft Ulrich aus Börm).

Klein aber fein zeigten sich Karel van de Voskuil, Sieger der Mini-Shetlandponys, vorgestellt von Norbert Büscherhoff aus Seeth-Ekholt und Viking von der Ostsee aus der Zucht von Karin Jacobs (Grammdorf), der bei den „Shetties“ über 87 Zentimeter Stockmaß den Siegertitel holte. Mit Masse beeindruckte dagegen Comet, Siegerhengst der Schleswiger Kaltblutpferde, der aus der Zucht von Per und Gustav Joergensen aus Dänemark stammt und nun die Zucht seines Besitzers, des Tasdorfer Schleswiger-Züchters Sven Voigt, bereichern wird.

Quer durch Europa ging es dagegen mit den von Sabine Rohwedder (Gnutz) organisierten Dartmoorponys, während Dr. Birgit Vock-Wannewitz (Bispingen) mit Lusitanos südländisches Flair in die

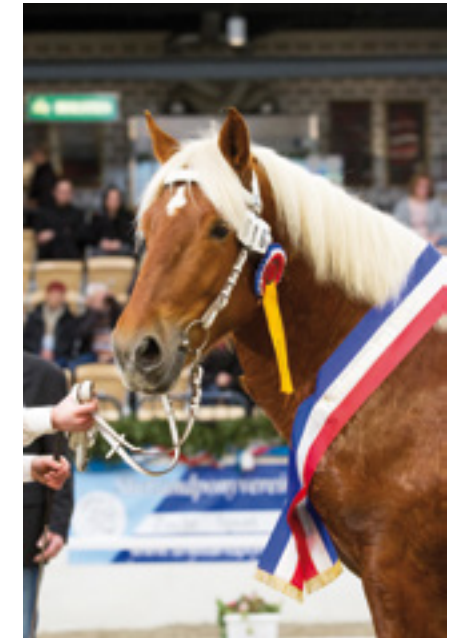

Holstenhallen brachte und die Schaugruppe des IPZV-Nord unter der Leitung von Corinna Langer (Wiemersdorf) die Insel aus Feuer und Eis, die Heimat der Islandpferde, nach Neumünster holte. Mit dabei waren auch Harry Potter, Tabaluga sowie der König der Löwen und weitere Disney-Klassiker. Auch die Siegerhengste der Körung bewiesen auf ihren Ehrenrunden einmal mehr, dass auch sie bereits echte Showstars sind.

Einen weiteren Höhepunkt bot das Töltfinale T3 der Isibless Indoors, das Martin Roennestad (Ehdorf) auf Sökkul frá Dalbæ gewann. In dem am Vormittag ausgetragenen Viergang-Finale siegte Steffi Svendsen (Dänemark) mit Sjóli von Teland, während Johanna Beuk (Dahlenburg) mit Kilja frá Grindavik im Fünfgang-Finale überzeugen konnte. Zum krönenden Abschluss der Körveranstaltung gab es noch einen weiteren Sieger – das Liebingsschaubild des Publikums. Freuen durfte sich erneut Sven Voigt, dessen Schleswiger „durch die Lande“ galoppierten, damit die Herzen der Zuschauer eroberten und ihrem Züchter und Besitzer ein rundum bewegendes Wochenende bescherten. Alle Ergebnisse unter: www.pferdestammbuch-sh.de

Pferdefütterung von Tierärztin Rike Lühje mit einem Fachvortrag im Seminarbereich der NORDPFERD und Halle 5 Stand 523

Frühling liegt in der Luft - Wie stellen sich die Pferde auf das Frühjahr ein?

Endlich werden die Tage wärmer, es bleibt länger hell und die Natur um einen herum wird von Tag zu Tag grüner. Auch für die Pferde ist dies eine besondere Zeit der Veränderung. Für die Wildpferde ist das Nahrungsangebot über die Wintermonate knapp. Um diese Zeit zu überstehen, zehren sie von der Energiereserve in Form einer Fettschicht, die sie sich über die Sommermonate angeeignet haben.

Sie bewegen sich weniger und können, so ähnlich wie Winterschläfer, ihre Körpertemperatur stundenweise herunterregulieren. Sogar die Herzfrequenz verringert sich und das dicke Winterfell zusammen mit der Fettschicht isoliert. Weniger Futteraufnahme bedeutet auch weniger Energieverbrauch durch Verdauung und sogar die Darmpassage des Futters verringert sich. Die Wildpferde haben also ein Wintersparprogramm.

Die kalte Zeit müssen sie mit trockenen Gräsern, Rinden, Moosen, Flechten und vereinzelt vertrockneten Früchten wie Beeren und Hagebutten auskommen, also in erster Linie schwerverdauliche Kohlenhydrate und kein Protein. Bis zum Ende des Winters haben sie durch das karge Futter eine Menge Gewicht verloren.

Sobald die Vegetation wieder zu sprießen beginnt, gilt es diese Verluste wieder aufzufüllen. Durch die längere Tageslichtlänge springt das Sparprogramm auf Energiemodus um.

Die im Frühling wachsenden Gräser enthalten viel Protein, das zudem auch noch appetitanregend ist.

Es wird wieder mehr Nahrung aufgenommen und der Darm arbeitet schnell-



ler. Die Anpassung an das veränderte Futter kostet Energie, weil die Darmflora sich auf Proteinverdauung umstellen muss.

Es ist wie ein Frühlingserwachen, plötzlich arbeitet der Körper auf Hochtouren.

Inwieweit sich das alles auf unsere Hauspferde übertragen lässt, die das ganze Jahr mit ausreichend Futter versorgt sind, im Stall stehen oder eingedeckt sind, wurde noch nicht im einzelnen untersucht.

Aber das es ein Frühlingserwachen gibt, das kennt wohl jeder Pferdebesitzer. Der im Winter noch ruhige Ausritt wird plötzlich zu einem wilden, buckelnden Erlebnis. Jeder grüne Halm wird gierig gefressen und auf dem Auslauf wird mehr getobt und gerangelt.

Einige Pferde nehmen auch bei uns über die Wintermonate ab, weil frisches Gras fehlt.

Das ist auch ein ganz natürlicher Prozess, solange sie über die Sommer-

monate wieder zunehmen. Es ist wohl eher problematisch, wenn im Winter durch zu hohe Energieaufnahme keine Gewichtsreduktion stattfindet. Dies könnte mit einer Ursache für Stoffwechselerkrankungen wie z. B. EMS sein.

Wie kann ich meinem Pferd mit dem Wissen über die Wildpferde den Frühling in die Futterkrippe bringen? Mit proteinreichen Pflanzen wie Luzerne und Hanf/Hanfsamen langsam anfüttern, damit sich die Darmflora an die Proteinverdauung anpassen kann. Pferde, die über den Winter nicht auf der Wiese standen und sich selbst anweiden, sollten sich langsam an Gras gewöhnen. Sicher ist es, die Pferde vor dem Weidegang Heu fressen zu lassen, damit sie schon gesättigt sind und sich nicht so auf das Gras stürzen.

Unterstützen kann man diese Zeit mit Kräutern wie Minze, Kümmel und Oregano. Harongarinde erhöht die Abgabe von Verdauungssäften und sekundäre Pflanzenstoffe aus Blüten fangen Toxine ab.

So vorbereitet kann der Frühling für unsere Pferde kommen!

Quelle: Spektrum der Wissenschaft, August 2008



FÜTTERUNGSTIPPS

Balios Frische Weide-Brise

Zur Unterstützung der Weide- und Aufstallzeit



500 g

Frische Weide-Brise enthält eine Kräuterkombi, wie sie bei uns heimisch ist, ergänzt mit schmackhaften Hanfsamen als reichhaltigen **Proteinspender** mit einer günstigen Aminosäurezusammensetzung, zum **Muskelaufbau**.

Die Kräuter sind so komponiert, dass bestimmte positive Wirkungen in den verschiedenen Bereichen des Verdauungssystems gefördert werden.

Bereits im Maul wird die **Speichelbildung** durch Minzblätter gefördert. Die vermehrte Speichelproduktion führt zu einer besseren **Durchfeuchtung der Nahrung** und einer erhöhten **Pufferfähigkeit des Magens**.

Die Gallensäurebildung wird durch Harongarinde verbessert. Kamille und Kümmel beruhigen die Schleimhäute.

Insgesamt kommt es zu einer **besseren Verdaulichkeit des aufgenommenen Futters**.

Zusätzlich hilft Frische Weide-Brise durch die **antibakterielle Wirkung** des Oregano und die **Detoxkräuter** bei der Gesunderhaltung.

Inhaltsstoffe: 20 % Hanfsamen, 20 % Kümmel, 10 % Pfefferminze, 10 % Oregano, 10 % Holunder, 10 % Haronga, 10 % Gänseblume, 10 % Löwenzahn



DIE FUTTER-MANUFAKTUR -
J. A. PLAMBECK GmbH & Co. KG
Mühlenberg 6
24582 Brügge
Tel.: +49 (0)4322 88902-0
info@mein-balios.com
www.mein-balios.com

Balios Best Lein-Hefe

Stärkt den Darm und das Immunsystem



15 kg

- sorgt für Gleichgewicht im Darm
- reich an Omega-3-Fettsäuren

Balios Best Lein-Hefe enthält thermisch aufgeschlossene Leinsaat und Bierhefe aus Gerste und Weizenkleie. Im Gegensatz zu herkömmlichen Leinsamen muss Balios Best Lein-Hefe vor der Verfütterung nicht gekocht werden. Bierhefe sorgt für das Gleichgewicht im Dickdarm und eine gesunde Darmflora. Das Immunsystem des Pferdes wird unterstützt und gestärkt. Balios Best Lein-Hefe steigert Wohlbefinden, Vitalität, Fellglanz und Leistungsfähigkeit Ihres Pferdes. Darüber hinaus bringt es durch den hohen Anteil an ungesättigten Fettsäuren (u.a. Omega-3) hochwertige Energie in die Ration.



DIE FUTTER-MANUFAKTUR -
J. A. PLAMBECK GmbH & Co. KG
Mühlenberg 6
24582 Brügge
Tel.: +49 (0)4322 88902-0
info@mein-balios.com
www.mein-balios.com



Portrait Der Zauber der Freiheit

Text: Frauke Weithart
Fotos: Berit Seiboth

Auf die Kunst, magische Momente festzuhalten, verstehen sich nur wenige Menschen. Die Tierfotografin Berit Seiboth aus Hamburg hat sich darauf spezialisiert, solche Momente in Fotografien einzufangen. Ob im mobilen Studio oder unterwegs, mit ihrer Kamera begleitet Berit Mensch und Tier, um ihre einzigartige Verbindung zu dokumentieren.



Jedes Tier, egal ob Pferd, Hund oder Katze: Unsere geliebten Vierbeiner fängt Berit mit ihrer Linse gekonnt ein.

Ob Wald, Strand, Kiesgruben, blühende Wiesenmeere oder Gewässer, mit viel Feingespür sucht sie gemeinsam mit dem Tierhalter die ideale Location und ist stets auf der Suche nach neuen Orten.

Im gewohnten Umfeld des geliebten Vierbeiners steht Berit mit einem mobilen Studio bereit. Aber auch bei eingezäunten Shootings im Wald oder am Strand hält Berit den Zauber der Freiheit zwischen Pferd und Mensch fest.

Reitbilder, Freilauffotos, Springfotos, Kuschelbilder oder Porträts – das Portfolio von Berit Seiboth ist umfangreich. Nicht nur versierte Züchter nehmen ihre Leistungen für Anzeigenfotos in Anspruch, auch Tierheime und Tierschutzvereine profitieren von ihrem Ehrenamt. Vermittlungsfotos aus professioneller Hand erhöhen die Reichweite und Vermittlungschance für Fellnasen in Not.

Wenn ihr mehr erfahren wollt, schaut doch mal vorbei unter www.bs-tierfoto.de

Professionelle Fotos von Ihrem Liebling - mit viel Geduld nach Ihren Wünschen

Outdoor oder im mobilen Fotostudio



Berit Seiboth Tierfotografie
☎ 0177 8987596 | 🌐 www.bs-tierfoto.de

Portrait

Hipposalt - die mobile Salzkammer für Pferde

Auch wenn wir zwischen den Meeren wohnen, machen Probleme wie Husten, chronische Atemwegserkrankungen, Allergien, Dämpfigkeit, Asthma oder Ekzem keinen Halt vor unseren Pferden. Katrin Rausch berichtet von ihrem eigenen Pferd, das im Spätsommer 2018 relativ plötzlich nicht mehr richtig vorwärts gehen wollte und extrem schnell geschwitzt hat. Auch begrüßte der sonst so freundliche, mittlerweile 17-jährige Oldenburger Wallach seine Besitzerin nicht mehr freundlich grummelnd, wie sie es täglich von ihm gewohnt war.



kammer entschieden, um nicht nur unseren Pferden zu helfen, sondern auch um anderen Pferdebesitzern die Gelegenheit zu geben, ihren Pferden diese natürliche, sanfte Methode zur Verbesserung der Gesundheit zukommen lassen zu können - und das an einem Ort, an dem sich die Pferde wohl und sicher fühlen - im eigenen Stall“, so Daniela Hierl.

Das Prinzip ist ganz einfach: In der Sattelkammer des großzügigen 2-er Pferdeanhängers befindet sich ein hochwertiger Vernebler der neuesten Generation. Während der Behandlung wird das Salzaerosol durch einen Schlauch in den Anhänger geblasen. Es wird vom Pferd eingeatmet und legt sich bis tief in die Lungenbläschen auf die Schleimhäute. Dadurch verändert sich die Eigenschaft des Schleimes - er verflüssigt sich sozusagen und kann leichter durch Husten, Nasenausfluss und Abschlucken ausgeschieden werden.

Im Anschluss an die Inhalation sollte das Pferd seinem Konditions- und Gesundheitszustand entsprechend bewegt werden. Dies kann eine Longier- oder Reiteinheit sein. Das Pferd sollte gerne traben und galoppieren, damit der Schleim abtransportiert und die Lunge belüftet werden kann.

Der Erfolg spricht für sich.



Anwendungsgebiete:

- Tief- und festsitzender Schleim
- Husten
- Entzündungen der oberen und unteren Atemwege
- Erkältungen und akute Infekte
- Asthma, chronische Bronchitis
- Dämpfigkeit
- Hautprobleme (Ekzem, Mauke, Schuppenflechte)
- Immunsystemstörungen
- Schlapheit/Leistungsabfall
- Pilzinfektionen
- Prophylaxe (Reinigung der Atemwege, Stärkung von Lunge und Immunsystem, Anregung des Stoffwechsels und der Hautfunktion)
- Leistungssteigerung bei Turnierpferden (Dopingfrei)

Der Wallach von Katrin Rausch ist mittlerweile völlig symptomfrei und das ohne Medikamente und Nebenwirkungen. Ein Heilversprechen darf das Team von Hipposalt allerdings nicht geben. Die Inhalationstherapie zählt zu den alternativen Heilmethoden und ersetzt nicht den Tierarztbesuch.

Das Team von Hipposalt stellt die mobile Salzkammer zur eigenorganisierten Nutzung direkt am Stall zur Verfügung. Die Preise variieren von 25,- Euro bis max. 35,- Euro pro Behandlung/Pferd plus Anfahrtkosten und sind von der Anzahl der gebuchten Tage und Pferde abhängig.

Bei Interesse, Fragen oder Anregungen stehen Daniela Hierl und Katrin Rausch gerne zur Verfügung.

Unter www.hipposalt.de sind die Kontaktdaten und weitere Informationen zu finden oder rufen Sie einfach an unter 0151 - 59 44 00 66.



Cavalli Puri ist das HOMESHOPPINGERLEBNIS für den Reitsport. Cavalli Puri haben wir gegründet, um reitsportbegeisterten Frauen ein echtes Shopperlebnis zu geben – und um ihnen die Möglichkeit zu bieten, persönlichen Erfolg und finanzielle Möglichkeiten mit der Leidenschaft zum Reitsport zu verbinden. Mach mit – werde Teil der Cavalli Puri Community, werde eine Cavalli Puri Shoppingpartnerin! Mehr dazu findest Du auf unserer Homepage:

WWW.CAVALLI-PURI.DE



MELODY by Cavalli Puri –
„Funny how a Melody sounds like a Memory“

Wir Reiter lieben die Melody, die die Hufe unserer Pferde beim Berühren des Bodens spielen. Die qualitativ hochwertige, moderne und elegante Kollektion wird auf Homeshopping- und Stablepartys angeboten und ist ein Hingucker auf jedem Reitplatz!

Mehr Infos auch unter:
office@cavalli-puri.de oder +49 5941 9898 260

Ausbildung

Wege aus der Verladekrise

Stell dir vor, dein Pferd folgt auf deinen Fingerzeig in den Anhänger. Stell dir vor, ihr Zwei seid dabei auch noch ganz entspannt. Stell dir jetzt auch noch vor, dies ist für euch Zwei das Normalste der Welt.

von Patricia von Schwedes und Imke Jürgensen



Udenkbar für Dich? Überhaupt nicht schlimm, denn mit diesem Gedanken bist du nicht allein. Das ist die erste gute Nachricht. Pferde sind Beutetiere. In ihrer Entwicklungsgeschichte war Flucht schon immer die beste Strategie, sich in Sicherheit zu bringen. Bis heute meiden Pferde instinktiv Situationen, in denen sie einen Hinterhalt fürchten, und dank ihrer nahezu uneingeschränkten Rund-um-Sicht sehen sie potentielle Gefahren schneller, als wir Menschen überhaupt denken können. Den Anhänger zu meiden ist aus Pferdesicht also ganz natürlich: Das Pferd kann seine Umgebung nur eingeschränkt wahrnehmen. Es kann sich nicht frei im Raum bewegen, und es kann aus dieser Situation nicht die Flucht ergreifen.

Stellen wir uns nun noch einen kurzatmigen, nervösen und angespannten Besitzer mit erhöhtem Blutdruck und nach Angstschweiß riechend vor, wird uns spätestens jetzt klar - so wird das nichts!

Es ist Zeit für einen Perspektivwechsel.



Für uns ist Verladen viel mehr als nur Verladen. Es ist ein Zusammenspiel aus Vertrauen und Respekt, eine Kombination aus Gefühl, Wahrnehmung und der richtigen Technik. Und jetzt kommt die zweite gute

Nachricht: Es gibt sie, die Wege aus der Verladekrise. Erste Schritte auf diesem Weg sind Entschleunigung, Entspannung und natürlich eine gelungene Vorbereitung.

Über eine gute Grunderziehung und umfassende Bodenarbeit schaffst du ein solides Fundament der Kommunikation.

Wir haben dir einige Fragen zusammengestellt, die dir eine kleine Idee der Vorbereitung geben:

- Kannst du dein Pferd am durchhängenden Seil im Schritt, Trab und rückwärts führen?
- Respektiert es deinen persönlichen Raum oder drängelt es in beängstigenden Situationen?
- Kann dein Pferd in beängstigenden Situationen seinem Fluchtreflex widerstehen?
- Kannst du es in eine gewünschte Richtung schicken (longieren)?
- Geht dein Pferd entspannt über teilweise unnatürliche Untergründe wie Planen, durch Pfützen oder auf ein Podest etc.?
- Steht es ruhig am Anbinder? Auch allein?
- Kannst du es problemlos von der Gruppe trennen?
- Geht es entspannt durch Engpässe?

Du kannst alle diese Fragen mit Ja beantworten?

Herzlichen Glückwunsch!

Einem Verladen steht nichts im Weg. Du beantwortest einige der Fragen mit Nein? Wunderbar! Du hast nun die Möglichkeit, mit deinem Pferd zusammenzuwachsen und eine gute respektvolle Beziehung aufzubauen.

Beschäftige dich mit Dingen, die euch beiden im alltäglichen Umgang Schwierigkeiten bereiten. Und denke immer daran: Was für dich vielleicht nur ein kleiner Schritt ist, kann für dein Pferd eine Heldentat sein! Sich hierbei Unterstützung durch einen geeigneten Trainer zu holen, kann dir und deinem Pferd die nötige Sicherheit geben. ... und dann steht einer lustigen Fahrt nichts mehr im Weg. Ein guter Anfang wäre auch unsere Lehr-DVD „Bitte einsteigen!“, auf der wir detailliert anhand verschiedener Pferdetypen und Problematiken erklären, wie das Verladen zu einem stressfreien Ereignis für alle Beteiligten wird.

In diesem Sinne: **Allzeit gute Fahrt.**



In Zusammenarbeit mit Schauwacker Film
3 Lehr-DVDs produziert.

Gewinner in der Kategorie „Lehrfilm“,
Equinale 2015

„Best Film International“,
Equus Filmfestival NY 2016

Imke Jürgensen &
Patricia von Schwedes
imke@ways2liberty.com
patricia@ways2liberty.com
www.ways2liberty.com

R+V DIE VERSICHERUNG
MIT DEM PLUS.



Generalvertretung Birte Stapelfeldt

Dorfstr. 16a • 23815 Strukdorf
Tel. (0 45 53) 89 53 353
gv.stapelfeldt@ruv.de
www.stapelfeldt.ruv.de

For a perfect fit

Hemano



Erhard Marschke
Mobil: 0173-49 80 500
info@hemano-sattel.de
www.hemano-sattel.de

TIERÄRZTLICHE PRAXIS
für Chiropraktik



CHIROPRAKTIK

Dr. med. vet.

Frank Breiling

Barckhausenstraße 45
21335 Lüneburg

Telefon 04131 / 220 420

Telefax 04131 / 220 421

Mobil 0171 / 382 10 72

e-mail: drbreiling@t-online.de

Hamburg / Schleswig-Holstein

März Turniere

31.03. Qualitag Heesberg Frühling 2019, Ehdorf, www.ipzv.de

März Veranstaltungen

03.03. Equilloquium Nr. 24: Das Ausbildungsresümee, Schierensee, www.equinspiration.com
04.03. Equilloquium Nr. 12: Schenkel-, Stimm- und Zügelhilfen, Schierensee, www.equinspiration.com
17.03. Pferdegerecht reiten/arbeiten. Wie verbessere ich die Kommunikation mit meinem Pferd, Thaden, www.faszination-pferdundreiterverstehen.de
31.03. Reiten in Balance – Lehrgang mit Petra Köpcke, Haßmoor-Höbek, www.petra-koepcke.de

April Turniere

27.04. Einhorn in Rickling, EFR, KDR, MDR, Rickling, www.vdd-aktuell.de

April Veranstaltungen

07.04. Equilloquium Nr. 13: Mein Pferd ist mein Spiegel, Schierensee, www.equinspiration.de
08.04. Equilloquium Nr. 1: Dein Ausbildungsleitfaden, Schierensee, www.equinspiration.de
08.-19.04. Ferien-Reitprogramm für Kinder und Jugendliche, Stapelfeld, www.vindholar.de
12.-14.04. NORDPFERD – Die Welt der Pferde, Neumünster, www.nordpferd.de
13.04. Reiten in Balance – Lehrgang mit Petra Köpcke, Bargtheide, www.petra-koepcke.de
14.04. Reiten in Balance – Lehrgang mit Petra Köpcke, Klempau, www.petra-koepcke.de
28.04. Frühlingkurs – Inspirationen für 2019, Stapelfeld, www.vindholar.de
27.04. Reiten in Balance – Lehrgang mit Petra Köpcke, Neuengamme/Curslack, www.petra-koepcke.de
27.04. Schiefen-Therapie, Blekendorf, www.lksh.de
27./28.04. Sitzschulung/Reiten mit Franklin-Bällen & klassische Dressur mit Nadine Krause, Eggstedt, www.nadine-krause.de
27./28.04. Parelli Level 2 Beginner – Wie geht es nach den 7 Spielen weiter, Bönningstedt bei Hamburg, www.horsemanSHIPcenter.com
27./28.04. VFD-Ways2liberty, Moisling, www.vfdnet.de

Mai Turniere

01.05. Qualitag Kranichtal 2019, Hornbek, www.ipzv.de
03.-05.05. CDN, CSN, Lübeck, www.pferd-aktuell.de
04./05.05. C-Turnier Giekau, www.ewu-westernreiten.de
10.-12.05. CDN, CSN, Lübeck, www.pferd-aktuell.de
17.-19.05. AQ/C-Turnier Luhmühlen, www.ewu-westernreiten.de
18./19.05. CCI2*-S, Hornsmühlen, www.pferd-aktuell.de
29.05.-02.06. Deutsches Spring- und Dressurderby, Hamburg, www.hamburgderby.de

Mai Veranstaltungen

04.05. Reiten in Balance – Lehrgang mit Petra Köpcke, Bargtheide, www.petra-koepcke.de

04./05.05. Sicher durchs Gelände, Stapelfeld, www.vindholar.de
05.05. Grillritt, Hornbek, www.kranichtal.de
06.05. Equilloquium Nr. 2: Das menschliche Feingefühl, Schierensee, www.equinspiration.com
06.05. Equilloquium Nr. 14: Die Parade, Schierensee, www.equinspiration.com
11./12.05. Sitzschulung/ Reiten mit Franklin-Bällen & klassische Dressur mit Nadine Krause, Klüxbüll, www.nadine-krause.de
13.-17.05. Ferien-Reitprogramm für Kinder und Jugendliche, Stapelfeld, www.vindholar.de
18.05. Reiten in Balance – Lehrgang mit Petra Köpcke, Neuengamme/Curslack, www.petra-koepcke.de
25./26.05. Rinderkurs mit Prüfung für den Rinderschein mit Nicole Kramer, Klein Bennebek, www.working-equitation-deutschland-ev.de
31.05.-02.06. Stangen- & Springtage, Stapelfeld, www.vindholar.de

Mecklenburg-Vorpommern / Berlin / Brandenburg

März Turniere

22.-24.03. 7. Neu Lübtheen Distanz, MTR, Neu Lübtheen, www.vdd-aktuell.de
29.-31.03. 2. Reiten und Meer Distanz, EFR, KDR, MDR, LDR, Born a. Darß, www.vdd-aktuell.de

März Veranstaltungen

01.-03.03. Töltkurs für Anfänger und Fortgeschrittene, Bad Belzig, www.reiterhof-gross-briesen.de
02.03. Pferdemaßage für Einsteiger, Nuthe-Urstromtal, www.western-stable-ranch.de
08.-10.03. Sitzschulung, Bad Belzig, www.reiterhof-gross-briesen.de
08.-10.03. Unsere Pferde – unser Spiegel, Bad Belzig, www.reiterhof-gross-briesen.de
15.-17.03. Töltkurs für Anfänger und Fortgeschrittene, Bad Belzig, www.reiterhof-gross-briesen.de
22.-24.03. „Das Pferd über den Rücken reiten“, Reitkurs mit Anke Recktenwald, Mirow, www.zentriert-reiten.de
22.-24.03. Longieren über Körpersprache, Bad Belzig, www.reiterhof-gross-briesen.de
29.-31.03. Individualreitkurs mit IPZV Trainerin, Bad Belzig, www.reiterhof-gross-briesen.de
30./31.03. Parelli Level 2 Beginner – Wie geht es nach den 7 Spielen weiter, Lebus bei Frankfurt a.d. Oder, www.horsemanSHIPcenter.com
30./31.03. Praxisseminar Kinesio Taping für Pferd und Hund, Nuthe-Urstromtal, www.western-stable-ranch.de

April Turniere

12.-14.04. 4. Elbtal-Distanz, MTR, Neu Lübtheen, www.vdd-aktuell.de

April Veranstaltungen

05.-07.04. Reiten mit inneren Bildern, Bad Belzig, www.reiterhof-gross-briesen.de
06./07.04. Parelli Level 2 Beginner – Wie geht es nach den 7 Spielen weiter, Reez bei Rostock, www.horsemanSHIPcenter.com
06.04. Pferdemaßage Aufbau-seminar, Nuthe-Urstromtal, www.western-stable-ranch.de

07.04. Veterinärthermografie am Pferd, Nuthe-Urstromtal, www.western-stable-ranch.de
08.-12.04. Reitlehrgang mit Sitzschulung (begrenzt auf max. acht Reiter) Der korrekte Sitz: Grundlage für die korrekte Hilfengebung, Neustadt/Dosse, www.neustaedter-gestuetete.de
12.-14.04. Reitausbildung mit Martin Plewa, Redefin, www.landgestuet-redefin.de
12.-14.04. Individualreitkurs mit IPZV Trainerin, Bad Belzig, www.reiterhof-gross-briesen.de
14.04. Pferde verladen – Die Beziehung auf dem Prüfstand, Dreetz, www.horsemanSHIPcenter.com
15.-18.04. Ferienlehrgang, Komb. Springen u. Dressur, Redefin, www.landgestuet-redefin.de
15.-26.04. Ferienlehrgang Dressur und Springen für Jugendliche ab 14 Jahren und Erwachsene mit der Möglichkeit zum Erwerb eines Abzeichens, Neustadt/Dosse, www.neustaedter-gestuetete.de
25.-28.04. Workshop Osteopathie Pferd - Verstehen und Fühlen, Stubbendorf, www.vfdnet.de
27./28.04. CAVALLUNA – Welt der Fantasie, Rostock, www.cavalluna.com
28.04. Bernd Hackl Live – 2019 Tour, Redefin, www.landgestuet-redefin.de
29./30.04. Springlehrgang, Redefin, www.landgestuet-redefin.de
29.04.-03.05. Reiten in den Mai – Allgemeiner Dressur- und Springlehrgang verbunden mit Geländearbeit, Neustadt/Dosse, www.neustaedter-gestuetete.de

Mai Turniere

02.-05.05. Stuck-Distanz, MDR, LDR, MTR, Stuck, www.vdd-aktuell.de
03.-05.05. CAN, Blievenstorf, www.pferd-aktuell.de
04./05.05. C-Turnier, Birkholz, www.ewu-berlin-brandenburg.de
09.-12.05. CSN, Bad Belzig OT Schwanebeck, www.pferd-aktuell.de
09.-12.05. CSI4*, CSIYH1* incl. 8yo, CSIAmA, Groß Viegeln, www.pferd-aktuell.de
18./19.05. Distanz durchs Ruppiner Land, Landesmeisterschaft Distanzfahren Berlin-Brandenburg, EFR, KDR, MDR, LDR, Blankenberg Wusterhausen/Dosse, www.vdd-aktuell.de
24.-26.05. CDN, CSI3*, CSIYH1*, CSN, Redefin, www.pferd-aktuell.de
24.-26.05. AQ-Turnier, Birkholz, www.ewu-berlin-brandenburg.de

Mai Veranstaltungen

02./03.05. Springlehrgang, Redefin, www.landgestuet-redefin.de
03.-05.05. Hilfengebung & Körpersprache, Bad Belzig, www.reiterhof-gross-briesen.de
04.05. Erste Hilfe am Pferd – Was mache ich wenn..., Nuthe-Urstromtal, www.western-stable-ranch.de
04.05. DKThR-Fachseminar: „Angst“ - ein Tabuthema unter Reitern? Lösungen und neue Wege mit Marion Hoffmann, PM, www.pferd-aktuell.de
06./07.05. Longe/Doppellonge, Redefin, www.landgestuet-redefin.de
06./07.05. Komb. Dressur- und Springlehrgang, Redefin, www.landgestuet-redefin.de
10.-12.05. Individualreitkurs, Bad Belzig, www.reiterhof-gross-briesen.de

11.05. Schnupperkurs Horse Agility, Nuthe-Urstromtal, www.western-stable-ranch.de
14.-16.05. Springlehrgang, Redefin, www.landgestuet-redefin.de
14.-17.05. Grundkurs Fahren, Redefin, www.landgestuet-redefin.de
17.-19.05. Pferdebeobachtung, Bad Belzig, www.reiterhof-gross-briesen.de
17.-19.05. Wochenendkurs: „Gesundheit, Korrektur, Aufbau – biomechanisch sinnvolles Pferdetraining“, Heidesee, www.pferde-gerecht-trainieren.de
18.05. Praxisseminar Blutegeltherapie für Pferd & Hund, Nuthe-Urstromtal, www.western-stable-ranch.de
19.05. Triggerpunktmassage für mein Pferd, Nuthe-Urstromtal, www.western-stable-ranch.de
20.05. „Die Alten Meister“ - Dressurarbeit im Detail mit Michael Klimke, Falkensee, www.pferd-aktuell.de
24.-26.05. Individualreitkurs mit IPZV Trainerin, Bad Belzig, www.reiterhof-gross-briesen.de
25.05. Die Pferdewaage kommt!!, Vellahn, www.vfdnet.de
26.05. Pferdeleutehofmarkt, Vellahn, www.vfdnet.de

Bremen / Niedersachsen

März Turniere

22.-24.03. CSI3*, CSIYH1* incl. 8yo, CSN, Braunschweig, www.pferd-aktuell.de
23./24.03. Qualitag IPRV Lingen 2019, Lingen, www.ipzv.de
30.03. 14. Stuhler-Distanz, EFR, KDR, MDR, LDR, Stuhr, www.vdd-aktuell.de
30./31.03. CCI3*-S, Luhmühlen, www.pferd-aktuell.de

März Veranstaltungen

02.03. Praxistag: Erste Hilfe für ReiterInnen, Springe, www.paddocktrail-springe.de
02.03. 1. Hufschuhkurs, Winsen, www.vfdnet.de
02.03. Eintägiges Körpersprache-Schnupperseminar „Equileading – Gymnastizierende Führungen“, Kirchdorf, www.hjn-reiten.de
02.03. Vortrag: „Homöopathische“ Stallapotheke, Springe, www.paddocktrail-springe.de
03.03. Trainingstag: Stangen- und Cavalettitraining, Springe, www.paddocktrail-springe.de
08.-10.03. 3-Tages Körpersprache-Bodenarbeitsseminar „Equileading – Gymnastizierende Führungen“, Kirchdorf, www.hjn-reiten.de
10.03. Reitkurs mit Birgit Bork, Wallenhorst, www.vfdnet.de
13.03. Hufvortrag mit Andrea Keuchel, Wedemark, www.vfdnet.de
22.-24.03. Lahmheiten und Rückenprobleme beim Pferd aus tierärztlicher Sicht, Schneverdingen, www.welter-boeller.de
23.03. Seminartag: Handarbeit, Arbeit an der Hand, Springe, www.paddocktrail-springe.de
23.03. Vortrag: Hufrehe beim Pferd, Springe, www.paddocktrail-springe.de
24.03. Seminartag: Longieren mit Kappzaum, Springe, www.paddocktrail-springe.de

April Turniere

06.04. 3. Aprilscherz in der Geest, KDR, Bassum, www.vdd-aktuell.de
10.04. CCN, Luhmühlen, www.pferd-aktuell.de
18.-22.04. CSN, Lastrup, www.pferd-aktuell.de
24.-28.04. CDI4*, CDI1*, CDN, CSI4*, CSIAmA, CSIAmB, CSIYH1*, Hagen a.T.W., www.pferd-aktuell.de
26.-28.04. Kranz Distanz, EFR, MDR, LDR, CEI*, CEIJ*, Osterode, www.vdd-aktuell.de
27./28.04. CCI2*-S, Luhmühlen, www.pferd-aktuell.de

April Veranstaltungen

05.04. VFD-Themenabend April „Orthopädische Hufbearbeitung“, Osnabrück, www.vfdnet.de
05./06.04. Dressurlehrgang mit Heike Kemmer, Verden, www.hannoveraner.com
05.-07.04. Reiten im Damensattel, Springe, www.paddocktrail-springe.de
05.-07.04. Vielseitigkeitslehrgang, Luhmühlen, www.azl.luhmuehlen.de
06./07.04. Gangkurs auf dem Sonnenhof, Melle, www.ipzv.de
10.04. Themenabend mit dem Amtstierarzt, Wedemark, www.vfdnet.de
11.04. Trainingsstilgelder Ki.A+L, Luhmühlen, www.azl.luhmuehlen.de
12.-14.04. Dressurlehrgang, Luhmühlen, www.azl.luhmuehlen.de
12.-14.04. Vielseitigkeitslehrgang, Luhmühlen, www.azl.luhmuehlen.de
13.04. Smart Reiter Sitzschulung mit Meike Wedding, Rosengarten, www.vfdnet.de
13.04. Bodenarbeit mit Gaby Kollmeyer, Melle, www.ipzv.de
13./14.04. Andrea Kutsch Akademie: Pferde-kommunikation auf wissenschaftlicher Basis und praktische Arbeit an der Doppellonge, Winsen, www.andreakutschakademie.de
13./14.04. 2-Tageskurs mit Katharina Möller, Seesen, www.vfdnet.de
14.04. Tageskurs Akademie Reiten mit lizenzierter Brandrup® Trainerin Dörte Bialluch, Heemsen, www.Gut-Brunsburg.de
18.-20.04. Vielseitigkeitslehrgang, Luhmühlen, www.azl.luhmuehlen.de
19./20.04. Springlehrgang, Luhmühlen, www.azl.luhmuehlen.de
19.-21.04. 3-tägiges Intensivseminar „HJN-Rückenschule für Pferde“ mit Hans-Jürgen Neuhauser, Kirchdorf, www.hjn-reiten.de
20.04. Andrea Kutsch Akademie: Basiswissen für Reiter, Fahrer, Voltigierer und für die Bodenarbeit mit Pferden, Winsen, www.andreakutschakademie.de
20.04. Gelassenheitstraining April, Rosengarten, www.vfdnet.de
24./25.04. Dressurlehrgang, Luhmühlen, www.azl.luhmuehlen.de
27.04. Vortrag: COB/COPD beim Pferd – Früherkennung und Management, Springe, www.paddocktrail-springe.de
27.04. Tageskurs Dressur, Lüdingen, www.ipzv.de

24242 Felde-Brandsbek
Kl. Nordseer Str. 9 - Tel. 0 43 40 - 404 8912

24975 Husby
Schleswiger Str. 8 - Tel. 0 46 34 637

24855 Jübek
Neuwerk 5 - Tel. 0 46 25 - 188 201

24589 Nortorf
Raiffeisenstr. 2 - Tel. 0 43 92 914 580

25920 Risum-Lindholm
Raiffeisenwä 1 - Tel. 0 4651 93 48 796

24837 Schleswig
Busdorfer Str. 23 - Tel. 0 4621 301 4123

25821 Struckum
Bahnhofstr. 2 - Tel. 0 4671 932 341

24392 Süderbrarup
Raiffeisenstr. 31 - Tel. 0 46 41 77 136

25923 Süderlügum
Mittelweg 2 - Tel. 0 4663 188 0074
(ab 2.1.2918 sind wir in Gewerbestr. 1)

25884 Viöl
Raiffeisenstr. 5 - Tel. 0 48 43 20 55 53

27./28.04. Intensiv Hufkurs/Seminar 2-tägig, Bomlitz, www.shop.equine-institut.com
 27./28.04. Dualaktivierung geritten und longiert, Longewalking, Springe, www.paddocktrail-springe.de
 27./28.04. Dressurlehrgang, Luhmühlen, www.azl.luhmuehlen.de

Mai Turniere

01.05. C-Turnier, Bissendorf, www.ewu-niedersachsen.de
 01.-05.05. CAN, Lähden, www.pferd-aktuell.de
 03.-05.05. 25. Drawehn-Trail, MTR, Zernien, www.vdd-aktuell.de
 03.-05.05. Jugend- & Freizeitturnier IPF Stormurhof & Nds. Freizeitleistungsmeisterschaft 2019, Bücken, www.ipzv.de
 09.-12.05. CSN, Bremen, www.pferd-aktuell.de
 11./12.05. CDN, Luhmühlen, www.pferd-aktuell.de
 16.-19.05. OSI Bockholts-Hoff 2019, Schneverdingen, www.ipzv.de
 16.-19.05. OSI & WM Sichtung Lingen 2019, Lingen, www.ipzv.de
 17.-19.05. CDN, Haftenkamp, www.pferd-aktuell.de
 17.-19.05. CSI3*, CSIAmA, CSIAmB, CSIYH1*, CSI1*, CSN, Nörten-Hardenberg, www.pferd-aktuell.de
 17.-19.05. Raddetrail, MTR, Meppen, www.vdd-aktuell.de
 18./19.05. CDN, Luhmühlen, www.pferd-aktuell.de
 20./21.05. FIZO Lingen 2019, Lingen, www.ipzv.de
 25./26.05. 15. Stuhler-Distanz, EFR, KDR, MDR, LDR, Stuhr, www.vdd-aktuell.de
 27./28.05. FIZO Ellringen 2019, Dahlenburg, www.ipzv.de
 30.05. DJIM 2019, Neustadt-Nöpke, www.ipzv.de

Mai Veranstaltungen

01.05. „Cross-over 1“ - Einfach mal die Pferde machen lassen..., Bassum, www.vfdnet.de
 03.05. Beurteilung des Sportpferdes - Exterieur und Grundgangarten, Verden, www.hannoveraner.com
 03.-05.05. DKThR-Fachseminar: Bedürfnisse von Pferd und Mensch als Kostbarkeit erleben mit Heidi Zöller und Katharina Sander, PM, Steyerberg, www.pferd-aktuell.de
 03.-05.05. Jugend- & Freizeitturnier IPF Stormurhof & Nds. Freizeitleistungsmeisterschaft 2019, Bücken, www.ipzv.de
 03.-05.05. Vielseitigkeitslehrgang, Luhmühlen, www.luhmuehlen.de
 04.05. Pferde fotografieren, Verden, www.hannoveraner.com
 04.05. Vortrag: Das Equine Metabolische Syndrom (EMS) des Pferdes, Springe, www.paddocktrail-springe.de

04./05.05. Springlehrgang, Luhmühlen, www.luhmuehlen.de
 04./05.05. VFD-Lehrgang: „Karte, Kompass, GPS und Fahrrad“, Syke, www.vfdnet.de
 04./05.05. CAVALLUNA – Welt der Fantasie, Göttingen, www.cavalluna.com
 05.05. Vortrag und Workshop „Konzeption eines Paddocktrails“, Springe, www.paddocktrail-springe.de
 05.05. Workshop Bodenarbeit – Körpersprache & Kommunikation, Winsen (Aller), www.besser-reiten-lernen-celle.de
 08./09.05. Geländelehrgang, Luhmühlen, www.luhmuehlen.de
 09.-12.05. Landesreiterlager 2019, Bippin, www.vfdnet.de
 10.05. Dr. Vivian Gabor: Verladen – sicher und pferdegerecht, Springe, www.paddocktrail-springe.de
 10.05. Die Hannoveraner Zucht - Blutlinien und Zuchtkonzept, Verden, www.hannoveraner.com
 10.-12.05. Vielseitigkeitslehrgang, Luhmühlen, www.luhmuehlen.de
 11/12.05. Dressurlehrgang, Luhmühlen, www.luhmuehlen.de
 11.05. Kurs Reitest Du schon, obwohl Du noch gar nicht richtig sitzt?, Neustadt-Mandelsloh, www.vfdnet.de
 11.05. Sommerkzem bei Pferden – großes Leid durch kleine Insekten, Springe, www.paddocktrail-springe.de
 11.05. Seminartag Basiswissen Huf – Theorie + Praxis, Springe, www.paddocktrail-springe.de
 11./12.05. Reitkurs mit Marlana Sander Sonnenhof, Melle, www.ipzv.de
 11./12.05. Einstiegsseminar EquiOsteoTraining, Springe, www.paddocktrail-springe.de
 10./12.05. Distanzseminar: Abenteuer Distanzreiten, Seesen, www.vdd-aktuell.de
 17.-19.05. Faszientherapie – Myofasziale Therapie am Pferd, Schneverdingen, www.welter-boeller.de
 17.-19.05. Zirkuslektionen mit Peter Deicke, Edewecht, www.vfdnet.de
 18.05. Trainingstag: Stangen- und Cavaletttraining, Springe, www.paddocktrail-springe.de
 18.05. VFD Kids – Ran ans Pferd, Schülern, www.vfdnet.de
 18.05. 3. KURS !!! * EXTREME TRAIL MOBIL, Rosengarten, www.vfdnet.de
 24.-26.05. Dressurlehrgang, Luhmühlen, www.luhmuehlen.de
 25.05. Vortrag: Kotwasser beim Pferd, Springe, www.paddocktrail-springe.de
 25.05. Cushing beim Pferd – Vortrag mit Elke Reiter, Springe, www.paddocktrail-springe.de
 25.05. Individueller Tageskurs mit Video, Lüdingen, www.pferd-aktuell.de

www.ipzv.de
 24.-26.05. Klassische Dressur mit Horst Becker, Springe, www.paddocktrail-springe.de
 25./26.05. Wochenendkurs mit Jossy Reynvoet – Bitless Art of Riding aus Belgien, Heemsen, www.Gut-Brunsburg.de
 26.05. Körper-Sprache: „Wer, wie, warum, ...?“ Pferde – beobachten, erleben, erspüren und – besser verstehen! Lernen von und mit Exmoor-Pony Wildpferden, Seevetal, www.physio-riding-coach.de
 26.05. Hofführung über den Paddocktrail, Springe, www.paddocktrail-springe.de
 26.05. GRC/Orientierungsritt, www.vfdnet.de
 26.05. 2. Pink - Ritt um Soltau, www.vfdnet.de
 30.05. Garrocha mit Maike Sommer – Sonnenhof, Melle, www.ipzv.de

Nordrhein-Westfalen

März Turniere

07.-10.03. CDI5*, CDN, CSI4*, CSI1*, CSIAmA, CSIAmB, CSIYH1* incl. 8yo, CSN, Dortmund, www.pferd-aktuell.de
 30./31.03. C-Turnier, Kevelaer, www.ewu-rheinland.com

März Veranstaltungen

01.03. Vortrag: Das Wanderreitpferd, Nümbrecht, www.vfd-oberbergischer-kreis.de
 02.03. Stangentraining - auf pferdephysiotherapeutischen Grundlagen, Linnich, www.ewu-rheinland.com
 02./03.03. Trailtraining mit Mitja Hinzpeter, Leverkusen, www.working-equitation-deutschland-ev.de
 08.03. Vortrag „Notfall-Apps für Reiter“, Detmold, www.vfdnet.de
 09.-17.03. Equitana, Essen, www.equitana.com
 10.03. Tageskurs mit HORSE & DOG TRAIL – TRAININGSTURNIER im Anschluss, Warendorf, www.ewu-westfalen.de
 16.03. Reit-Trainingstag Seitengänge, Linnich, www.ewu-rheinland.com
 23.03. Trailtraining mit Schulterkontrolle u. Gymnastik mit Jutta Brinkhoff, Friesenhagen, www.ewu-rheinland.com

April Turniere

06.04. CEI1* 80 km, CEIJY1* 80 km, Dormagen, www.pferd-aktuell.de
 12.-14.04. Handorfer Islandpferdetage 2019, Münster-Handorf, www.ipzv.de
 12.-14.04. CAN, Wetringen, www.pferd-aktuell.de
 13./14.04. C-Turnier Warendorf, www.ewu-westfalen.de

15.-17.04. CSI2*, CSIL1*, CSIYH1*, Eschweiler, www.pferd-aktuell.de
 16.-22.04. CSN, Werne, www.pferd-aktuell.de
 20.-23.04. CSI1*, CSI3*, CSIYH1*, CSIL1*, Eschweiler, www.pferd-aktuell.de
 25.-28.04. AQ/C-Turnier Warendorf, www.ewu-westfalen.de

April Veranstaltungen

02.-04.04. Kinder- und Jugendreitunterricht mit Stephan Schumacher, IPZV-Trainer B, Nettersheim-Roderath, www.ipzv.de
 06.04. CAVALLUNA – Welt der Fantasie, Köln, www.cavalluna.com
 06.04. Workshop: „Der Reitersitz – fühlen, lernen, verbessern“, Düsseldorf, www.equi-art.eu
 06.04. Abschiedern im Brachter Wald, Brügggen (Heidhausen), www.ipzv.de
 06./07.04. Praxiswochenende „Basis-Seminar Tierkommunikation“, Bocholt, www.academy-for-horses.de
 07.04. Rund um die Laufenburg, Langerwehe, www.ipzv.de
 07.04. Öffentliches Training: „Trail-Elemente im Dressurtraining“, Düsseldorf, www.equi-art.eu
 12.04. Dr. Christiane Gittner Theorieabend: Wege zum harmonischen Miteinander durch gegenseitiges Verstehen von Pferd und Pferd Mensch, Reken, www.pferdefreundemithertzundverstand.de
 12.-14.04. CAVALLUNA – Welt der Fantasie, Bielefeld, www.cavalluna.com
 12.-14.04. Fit im Sattel® – Das weltneue Bewegungsprogramm für ReiterInnen, Much, www.fit-im-sattel.com
 12.-14.04. Christiane Gittner Theorieabend und Praxiskurs: Die Schönheit der harmonischen Dressur in Freiarbeit, an der Hand und unter dem Sattel, Reken, www.pferdefreundemithertzundverstand.de
 12.-14.04. Das Neuro-endokrino-immunologische System von Pferd & Hund 3-Tage Seminar, Haan Gruiten, www.tierphysioheiltherapie.de
 13./14.04. Reitkurs mit Lukas Hiesinger, IPZV-Trainer B, Nettersheim-Roderrath, www.ipzv.de
 13./14.04. Gelassenheits- und Geländetraining mit Ausritt, Kevelaer, www.steeldust.de

15.-27.04. Osterferienlehrgang, Warendorf, www.lrfs-online.de
 18.-20.04. Reitkurs mit Horst Klinghart, IPZV-Trainer A, Nettersheim-Roderrath, www.ipzv.de
 19.04. VFD-Osterritt rund um Augustdorf, www.vfdnet.de
 19.04. Karfreitagstreff am Weißen Stein, Niederkrüchten, www.ipzv.de
 20.-22.04. CAVALLUNA – Welt der Fantasie, Münster, www.cavalluna.com
 21.04. Ostereiersuchritt, Heide-Franzhäuschen, www.vfdnet.de
 26.-28.04. VFD-Narzissenritt, Hellenthal, www.vfdnet.de
 26.-28.04. Intensivreitkurs für Erwachsene und Kinder, Emsdetten, www.balschun-ranch.de
 27.04. Tageskurs Ranchriding, Kevelaer, www.steeldust.de
 27./28.04. Fit und ausbalanciert im Pferdesport mit Barbara Hirsch, Warendorf, www.lrfs-online.de
 27./28.04. Ganzheitliche/r Bodenarbeitstrainer/in (inkl. Fernstudienunterlagen & Praxisausbildung), Bocholt, www.academy-for-horses.de
 28.04. Thementag - Allgemeiner Reitlehrgang, Titz, www.ipzv.de
 30.04. Kinder- und Jugendreitunterricht mit Stephan Schumacher, IPZV-Trainer B, Nettersheim-

Mai Turniere

03.-05.05. 12. Sauerländer Querfeldein Ritt und Fahrt, KDR, MDR, LDR, Warburg-Herlinghausen, www.vdd-aktuell.de
 04./05.05. C-Turnier Bielefeld, www.ewu-westfalen.de
 04./05.05. CCI2*-S, CCI3*-S, Münster, www.pferd-aktuell.de
 07.-12.05. CDN Championat der Berufsreiter, CDN, CSN, Unna-Massen, www.pferd-aktuell.de
 09.-12.05. CAN, Greven-Bockholt, www.pferd-aktuell.de
 10.-12.05. OSI Birkenhof 2019, Drolshagen, www.ipzv.de
 11./12.05. C-Turnier Rhede, www.ewu-westfalen.de
 14.-19.05. CDN Championat der Berufsreiter, CDN, CSN, Unna-Massen, www.pferd-aktuell.de

23.-26.05. CSN, Herford, www.pferd-aktuell.de
 25./26.04. CSN, Bottrop-Kirchhellen, www.pferd-aktuell.de
 25./26.05. C-Turnier Diestedde, www.ewu-westfalen.de
 25./26.05. 8. Mercator-Ritt, EFR, KDR, MDR, LDR, Gangelt-Kreuzrath, www.vdd-aktuell.de

Mai Veranstaltungen

01.05. Reittrainingstag Seitengänge, Kall, www.ewu-rheinland.de
 01.05. Sattel-Seminar/Saddelfitting – for more balance, Bergheim, www.thegentletouch.eu
 01.-04.05. 4-tägiges Bodenarbeits- & Horsemanship-Camp, Greven, www.reitgeist.de
 03.05. PM-Seminar: Trainings- und Turniervorbereitung im Fahrsport, Rheinbach, www.pferd-aktuell.de
 03.05. Theorieabend: Der Longenkurs mit Babette Teschen, Reken, www.pferdefreundemithertzundverstand.de
 03.-05.05. Der Longenkurs mit Babette Teschen, Reken, www.pferdefreundemithertzundverstand.de
 04.05. Physiotherapie für Sport- und Freizeitpferde mit Melanie Eckel, Kevelaer, www.steeldust.de
 04.05. Workshop: „Die Piaffe – von den Anfängen zur Vollendung“, Düsseldorf, www.equi-art.eu
 04.05. VFDKids – Schnitzeljagd, Wachtberg – Holzem, www.vfdnet.de
 04./05.05. Intensiv Hufkurs, Hellenthal-Losheim, www.shop.equine-institut.com
 04./05.05. Guter Unterricht ist auch eine Form von Horsemanship, Kall, www.ewu-rheinland.de
 05.05. Fun-Ride VFD Kleve, www.vfdnet.de
 05.05. Öffentliches Training: „Vorwärts und Geraderichten“, Düsseldorf, www.equi-art.eu
 10.-12.05. Abenteuercamp Reitervolk, Kirchlengern, www.vfdnet.de
 11.05. Kinder Jux Turnier (Playday), Mechernich, www.ewu-rheinland.de
 11./12.05. Jugendmeeting mit Tanja Ditsch, Nettersheim-Roderath, www.ipzv.de
 11./12.05. Parelli-Horsemanship-Kurs Level 1+ mit 4-Star Instruktorin Silke Vallentin, Blankenheim, www.ipzv.de

Für mehr Freude am Reiten für Pferd und Mensch.

Quittpad

Sattelunterlagen quittpad.de

Prima Klima immer im Sattel

Auf der Nordpferd Halle 3 Stand 303

Reitsportsattlerei MaxHors

Bequeme Sättel, perfekt angepasst!

www.maxhors.de

Ifor Williams NEU

400 Anhänger warten auf Sie!

- direkt a. d. Autobahn 250
- 15 Minuten v. Hamburg
- Ausfahrt Winsen-Ost
- 800 m hinter Obi

• Neu • Gebraucht
 • Finanzierung • Service
 • Anzahlungnahme
 Samstags • Sonntags gern Besichtigung • Prospekte liegen aus

KOCH Anhängerwerke GmbH & Co. KG
 Werner-Förßmann-Str. 60 • 21423 Winsen/Luhe
 Mo. - Fr.: 8.00 - 17.00 Uhr
 0 41 71 - 78 38 - 0
 (Fax 77 0 37)
www.KochAnhaengerwerke.de

11./12.05. Westernreitkurs mit Thomas Borchert, Friesenhagen, www.ewu-rheinland.de
 11./12.05. Ranch Riding Kurs mit Caroline Leckebusch, Nümbrecht, www.ewu-rheinland.de
 13.05. „Die Alten Meister“ - Trainingslektionen in der Dressurarbeit mit Monica Theodorescu, Salzkotten, www.pferd-aktuell.de
 18./19.05. Reitseminar mit Silke Hembes, Bad Münsterfeld, www.vfdnet.de
 18./19.05. Horsemanship Bodentraining - Trail in Hand, Kall, www.ewu-rheinland.com
 18./19.05. D Trophy Turnier - TT Cup, Krefeld, www.ewu-rheinland.de
 18./19.05. Natural Horsemanship Level II, Kevelaer, www.steeldust.de
 19.05. Seminar „Sattelcheck“ Q2 – Wie erkenne ich, wann der Sattel nicht passt?, Reken, www.pferdetermine.de
 20.05. Esexpress, Elsdorf, www.vfdnet.de
 24.05. Theorieabend „Die Vorbereitung eines jungen Reitpferdes“, Reken, www.pferdefreundemithertz-und-verstand.de
 25./26.05. APEGO EQS Horsemanship Basics&Fortschritte Intensiv, Wetter, www.apego.com
 25./26.05. Rinder/Cutting Kurs, Zülpich, www.ewu-rheinland.com
 25./26.05. Nicole Künzel: Wunschkurs, klassische Handarbeit, Langzügelarbeit, Reiten mit inneren Bildern etc., Reken, www.pferdefreundemithertz-und-verstand.de
 26.05. GeländeReiterCup GRC (Reiter-Ralley), Nieheim, www.vfdnet.de
 31.05. Humanship mit Anke und Ian Benson, Alsdorf, www.vfdnet.de

Hessen / Rheinland-Pfalz / Saarland

März Turniere

07.-10.03. CDN, Neuwied, www.pferd-aktuell.de
 09./10.03. 3. Trophy Start, EFR, Mannheim, www.vdd-aktuell.de

März Veranstaltungen

15./16.03. Gebisstechnik, Longieren und So denken Pferde, Egelsbach, www.vfdnet.de
 17.03. Bodenarbeitskurs, Schweighausen, www.ponyhof-ludwig.de
 23.03. Trailtag, Eschenburg, www.peterpfister-schade.de

April Turniere

06./07.04. C Turnier mit Trophywertung, Hungen, www.ewu-hessen.de
 12.-14.04. 9. Rheinischer Klostersritt, EFR, KDR, MDR, LDR, Dormagen, www.vdd-aktuell.de
 14.04. Frühlingsturnier Saga-Reitschule Felsalbtal 2019, Walshausen, www.ipzv.de
 19.-21.04. CDN, CSN, Darmstadt-Kranichstein, www.pferd-aktuell.de
 19.-22.04. A/Q + C-Turnier Heiligenwald mit Trophywertung, Heiligenwald, www.ewu-saarland.de
 27.04. Forellenhof Distanz, EFR, MDR, Mannheim-Blumenau, www.vdd-aktuell.de

April Veranstaltungen

06.07. Frühjahrsritt in Eppenbrunn, www.vfdnet.de
 06./07.04. 2. Tierphysiotherapeuten-Konferenz, Seligenstadt, www.horse-wellness-shop.de
 06./07.04. Allgemeiner Reitlehrgang mit IPZV Ausbilderin Silke Feuchthofen, Weiskirchen-Weierweiler, www.ipzv.de
 07.04. Info-Nachmittag auf dem Birkenhof – Ralf Heil – Horsemanship, Stephanshausen/Geisenheim, www.birkenhof-heil.de
 13.04. Tageslehrgang Karte und Kompass, Schwalmstadt-Michelsberg, www.vfdnet.de
 13.04. Gelassenheits-Training mit Nadine Hewer, Wadern, www.vfdnet.de
 13./14.04. Frühlingkurs auf dem Reitgelände der Pferdefreunde Löstertal e.V., Wadern, www.vfdnet.de
 14.04. Tagesworkshop „Sitzschulung“, Schrecksbach, www.vfdnet.de
 14.04. Geführter Ritt zum Saarpolygon, Schwalbach, www.vfdnet.de
 16./17.04. Individualtraining mit IPZV Trainer A u. Bereiter Katrin Reinert, Weiskirchen-Weierweiler, www.ipzv.de
 19.04. Pippi-Lotta-Kurs, Neuforweiler, www.vfdnet.de
 23.-27.04. Oster-Camp mit Ralf Heil – Natural Horsemanship, Stephanshausen/Geisenheim, www.birkenhof-heil.de
 25.04. Hufseminar, Mehlbach, www.vfdnet.de
 27.04. 8.Trailritt im sagenhaften Löstertal, www.vfdnet.de
 27./28.04. Individueller Reitkurs mit Benni Lindal, Prüm, www.ipzv.de

Mai Turniere

01.05. Maimöt Saga-Reitschule Grenzlandhof 2019, Mandelholz, www.ipzv.de
 01.-05.05. 9. Krokus-Distanz, MTR, Höckersdorf, www.vdd-aktuell.de
 10.-12.05. 17. Hasselache Distanz, EFR, KDR, MDR, LDR, Bürstadt, www.vdd-aktuell.de
 10.-12.05. 5. Sieben-Mühlen-Distanz, KDR, MDR, LDR, Hintersteinau, www.vdd-aktuell.de
 11.05. Von Turm zu Turm, KDR, MDR, LDR, Hennweiler, www.vdd-aktuell.de
 11./12.05. C Turnier Babenhausen, www.ewu-hessen.de
 11./12.05. C-Turnier mit Trophy-Wertung, Losheim, www.ewu-saarland.de
 25.05. 1. Hestadagar des Reitclub Alrip, Alrip, www.ipzv.de
 25./26.05. C Turnier Schöffengrund, www.ewu-hessen.de

Mai Veranstaltungen

01.05. Tag der offenen Stalltür, Schweighausen, www.vfdnet.de
 01.05. Kurstag „Gymnastizierendes Reiten mit & ohne Gebiss“ mit Saskia Limbeck, Darmstadt, www.saskia-limbeck.de
 03.-05.05. Beritt- u. Unterricht mit IPZV Trainer A u. Bereiter Katrin Reinert, Weiskirchen-Weiersweiler, www.ipzv.de
 04./05.05. Fahrerfortbildung/Fahrkurs, Dillenburg, www.vfdnet.de

04./05.05. Individueller Reitkurs mit Benni Lindal, DEM isländischen Reitmeister, Kaifenheim, www.ipzv.de
 05.05. Huf Kurs: Grundwissen Pferdehuf, Unter-Mossau, www.hufbeschlag.net
 06.05. „Die Alten Meister“ - Trainingsaufbau für ein Dressurpferd mit Christoph Koschel, Karben, www.pferd-aktuell.de
 11.05. „Individueller Trainingstag“ Freiheitsdressur, Reitunterricht, Zirzensik, Horsemanship, Eschenburg, www.peterpfister-schade.de
 11.05. Tageskurs Bodenarbeit, Zirkuslektionen, gymnastizierendes Reiten mit Saskia Limbeck, Bitburg-Masholder, www.pferdetermine.de
 11./12.05. Wochenendkurs mit Peter Pfister „Kommunikation unter dem Sattel - der Weg zum feinen Reiten“, Schwalmstadt-Ziegenhain, www.vfdnet.de
 12.05. Kurstag zum Thema „Harmonische Freiarbeit“ mit Saskia Limbeck, Groß-Umstadt, www.horsemanship-brenner.de
 18.05. Tagesseminar Pferdeweide, Oberrotterbach, www.vfdnet.de
 18.05. Mangalarga Marchadores Kennenlerntag, Rimbach, www.ipzv.de
 19.05. Erste-Hilfe-Kurs am Pferd für Kinder und Jugendliche, Wadern, www.vfdnet.de
 25.05. Reitkurs/Horsemanship, Bad Emstal – Balhorn, www.vfdnet.de
 25./26.05. Dressurkurs mit Gundi Hartje, Waldeck, www.vfdnet.de
 25.05.-02.06. Maiwanderritt der Satteltramps in die Eifel, Ayl Biebelhausen, www.vfdnet.de
 26.05. Akupunktur für Pferde Einsteigerkurs, Unter-Mossau, www.heilkunde4perde.de
 26.05. Freiarbeit, Sitzschulung und -analyse, gymnastizierendes Reiten (gebisslos) mit Saskia Limbeck, Büdingen, www.reitverein-wolferborn.de
 26.05. 27. Orientierungsritt und -fahrt in Michelsberg, Schwalmstadt-Michelsberg, www.vfdnet.de
 26.05. 3. Kindertrail Michelsberg, Schwalmstadt-Michelsberg, www.vfdnet.de
 31.05.-02.06. Clickertraining meets Extreme Trail, Herstein, www.vfdnet.de

Sachsen / Sachsen-Anhalt / Thüringen

März Turniere

Leider keine Turniere

März Veranstaltungen

29.-31.03. Reiten-Jagen-Fischen, Erfurt, www.reiten-jagen-fischen.de

April Turniere

12./13.04. 2. Triebischtal Ritt, KDR, MDR, Steinbach-Reinsberg, www.vdd-aktuell.de
 19.-21.04. 11. Pferdeparadies am Arendsee-Distanz, Deutsche Meisterschaft im Distanzfahren, Arendsee, www.vdd-aktuell.de
 20.04. C-Turnier Einöd mit WCH Q, Bad Colberg, www.ewu-thueringen.de
 25.-28.04. AQ/C Turnier, Cunersdorf, www.ewu-sachsen.de

April Veranstaltungen

06./07.04. VFD Geländerittführerkurs, Ilsenburg, www.vfdnet.de

13.04. Andrea Kutsch Akademie: Basiswissen für Reiter, Fahrer, Voltigierer und für die Bodenarbeit mit Pferden, Altenbach, www.andrea-kutschakademie.de
 15.-17.04. Reitlehrgang ohne Prüfung, Landgestüt Moritzburg, www.saechsische-gestuetsverwaltung.de
 15.-18.04. Fahrlehrgang (ein- und zweispännig), Landgestüt Moritzburg, www.saechsische-gestuetsverwaltung.de
 18.-20.04. Lehrgang VFD Eselkunde, Nechern, www.vfdnet.de
 23.-26.04. Reitabzeichenlehrgang, Landgestüt Prussendorf, www.landgestuet-sachsen-anhalt.de
 27.04. Erste Hilfe Kurs bei Reit- und Stallunfällen, Priesen, www.vfdnet.de
 27./28.04. Kombikurs Tellington TTouch und Reiten aus der Körpermitte, Dresden, www.equipona.de

Mai Turniere

03.-05.05. 5. Schildbürger-Distanz, EFR, KDR, MDR, LDR, Schildau, www.vdd-aktuell.de
 18.-20.05. DM/SM/FM - Landesmeisterschaft Vierspänner, Mihla, www.trfv.de
 25.05. C-Turnier Holzhausen I, www.ewu-thueringen.de

Mai Veranstaltungen

01.05. Lenziritt, Petersberg, www.vfdnet.de
 03.-05.05. Lehrgang VFD Säumen I - Wandern mit Packtieren, Nechern, www.vfdnet.de
 04.05. Individualreitkurstag mit Christiane Kirchner, Floh Seligenthal, www.vfdnet.de
 18.05. Mangalarga Marchadores Kennenlerntag, Rimbach, www.ipzv.de
 25./26.05. VFD Ausbildungskurs Longieren I, Priesen, www.vfdnet.de
 31.05.-02.06. CAVALLUNA – Welt der Fantasie, Chemnitz, www.cavalluna.com
 31.05.-02.06. VFD Kids Jugendcamp, Christes, www.vfdnet.de

Baden-Württemberg

März Turniere

29.-31.03. CSN, Weilheim-Teck, www.pferd-aktuell.de

März Veranstaltungen

01.-03.03. Dressurlehrgang mit Corinna Lehmann mit Theorieworkshop, Ammerbuch, www.rfv-ammerbuch.de
 02./03.03. 2-Tageskurs – Horse Agility, Kirchberg, www.tiertherapie-kirchberg.de
 02./03.03. CAVALLUNA – Welt der Fantasie, Stuttgart, www.cavalluna.com
 09.03. Einsteiger Seminar Distanzreiten, Bitz, www.vdd-aktuell.de
 09./10.03. Parelli: Einsteiger Level 1, Kirchberg, www.ursula-schuster.com
 15.-17.03. Seminar Hier und Jetzt – Achtsamkeit mit Pferden, in diesem Seminar nähern wir uns über die Mensch-Tier Beziehung dem Thema „Wer bin ich?“ und „Wer bist du?“ Was passiert wenn Mensch und Tier aufeinandertreffen? Kursgebühr: € 285,- pro Person. Frauke Kess, 07224-6425759, info@touched-by-horses.com, www.touched-by-horses.com/jahresprogramm
 16./17.03. Dressurlehrgang Jennifer Herzog, Kirchberg, www.jh-dressurausbildung.de
 23./24.03. 2-Tageskurs – Horse Agility, Kirchberg, www.tiertherapie-kirchberg.de
 30.03. Erste Hilfe am Pferd – Was tun, wenn was passiert?, Oggelshausen, www.equine-reha.com
 30./31. Rinderkurs mit Thomas Türmer, Jagsthausen, www.working-equituation-deutschland-ev.de



Wir bringen Ihre Hufe auf Trab
 ...schneller geht's kaum

Hochwertige Hufpflege



Keralit Hufestiger
 mit Pinsel und Anleitung, 250 ml Flasche



Keralit Strahl-Liquide
 Strahlpflegelösung bei Strahlhornproblemen, 250 ml Dosierflasche



Keralit Undercover
 Pflegepaste zur Vermeidung von Hornzeresetzung, 235 g Dose



Keralit Huf-Elast
 Pflegeöl Wirkstoffkonzentrat zur Verbesserung der Homelastizität, 300 ml Dosierflasche



Keralit Lorbeersalbe
 hochwertige Kronenrandpflege, 275 ml Dose



Keralit Schimmelschwarz
 Shampoo für Pferde, Hunde und andere Tiere mit hellem Fell, 500 ml Flasche

 Veterinär- und Pferdetechnik GmbH
 Brenntenhau 1 · D-71106
 Magstadt · Tel. 071 59/4 28 48

www.keralit.de

April Turniere

05.-07.04. CSN, Weilheim-Teck, www.pferd-aktuell.de
 05.-07.04. CDN, Walldorf, www.pferd-aktuell.de
 06.04. Hardyna Cup, EFR, KDR, Kronau, www.vdd-aktuell.de
 13./14.04. C-Turnier, Neudeck, www.ewu-baden-wuerttemberg.de
 18.-21.04. CCI2*-L, CCI2*-S, CCI3*-S, Radolfzell, www.pferd-aktuell.de
 18.-22.04. CSN, Waghäusel-Wiesental, www.pferd-aktuell.de
 18.-22.04. CDN, Zeutern, www.pferd-aktuell.de
 27.04. CSN, Böblingen, www.pferd-aktuell.de
 27./28.04. C-Turnier, Graben-Neudorf, www.ewu-baden-wuerttemberg.de

April Veranstaltungen

05.-07.04. Seminar Gewöhnung der Pferde an Situationen und Materialien der pädagogisch-therapeutischen Arbeit. Im Rahmen der heilpädagogischen Begleitung mit dem Pferd setzen wir vielfältige Hilfsmittel ein. Frauke Kess, 07224-6425759, info@touched-by-horses.com, www.touched-by-horses.com/jahresprogramm
 05.-07.04. Reiten in klassischer Tradition mit Dr. Marcella Becker, Obergröningen, www.facebook.com/lhrPferdinGutenHaenden.de
 05.-07.04. Gewöhnung der Pferde an Situationen und Materialien der pädagogisch-therapeutischen Arbeit, Gernsbach, www.touched-by-horses.com
 06./07.04. Rinderkurs mit Thomas Türmer, Jagsthausen, www.reitschule-oetting.de
 07.04. Equikinetik-Tageskurs, Kämpfelbach, www.stefanie-barth-horsemanship.de
 12.04. Hufmanagement -Follow Up- mit Adrian Heinen, Wolfegg, www.ursula-schuster.com
 13./14.04. Hufmanagement mit Adrian Heinen, Wolfegg, www.ursula-schuster.com
 13./14.04. Kenne dein Pferd – reite es durchdacht! Elementares und Individualität im täglichen Training, Ammerbuch, www.rfv-ammerbuch.de
 14.04. Trail-Day – Martinshof, Jöhlingen, www.stefanie-barth-horsemanship.de
 15.-19.04. Parelli: Study Week VIP – Teilnehmer/innen MIT oder OHNE Pferd, Wolfegg, www.ursula-schuster.com
 19.-20.04. Rinderkurs mit Thomas Türmer, Jagsthausen, www.reitschule-oetting.de
 19.-21.04. Seminar: Gewaltfreie Kommunikation mit Pferden. Wie kann ich mein Gegenüber besser verstehen? Welche Bedürfnisse verstecken sich hinter Aggression, Unmut oder Langeweile? Wie können wir uns im Kontakt respektvoll und wertfrei begegnen? Frauke Kess, 07224-6425759, info@touched-by-horses.com, www.touched-by-horses.com/jahresprogramm
 19.-21.04. Extreme Trail – Eröffnungstraining, Kirchberg, www.tiertherapie-kirchberg.de
 19.-21.04. Gewaltfreie Kommunikation mit Pferden, Gernsbach, www.touched-by-horses.com
 22./23.04. Uwe Weinzierl Horsemanship/Alphatierkurs, Klettgau, www.double-a-team.com
 27./28.04. 2-Tageskurs – Extreme Trail, Kirchberg, www.tiertherapie-kirchberg.de
 27./28.04. Jagdreiterseminar, Marbach, www.gestuet-marbach.de

28.04. Tag der offenen Tür auf dem Gestütshof Offenhausen, www.gestuet-marbach.de
 29.04.-03.05. Parelli: Study Week VIP – Teilnehmer/innen MIT oder OHNE Pferd, Wolfegg, www.ursula-schuster.com

Mai Turniere

03.-07.05., CDI4*, CDIAm, CDIU25, CPED13*, CSI3*, CSIAmA, CSIAmB, CSIYH1*, Mannheim, www.pferd-aktuell.de
 09.-12.05. CCI2*-L, CCI4*-S, CCIOP2*-L, CCI0J2*-L, Championat der Berufstreiter, Marbach, www.pferd-aktuell.de
 09.-12.05. FIZO Stutensee 2019, Stutensee, www.ipzv.de
 10.-12.05. CDN, CSN, Albführen (Dettighofen), www.pferd-aktuell.de
 10.-12.05. CDN, Böblingen, www.pferd-aktuell.de
 11.05. 4. Tristolz-Distanz, EFR, KDR, MDR, LDR, MTR, Rot an der Rot, www.vdd-aktuell.de
 16.-19.05. CSN, Heidelberg-Ladenburg, www.pferd-aktuell.de
 17.-19.05. CDN, Ludwigsburg, www.pferd-aktuell.de
 18.05. Hohenzollern-Distanz, EFR, KDR, MDR, LDR, Albstadt-Onstmettingen, www.vdd-aktuell.de
 23.-26.05. CDN, Heidelberg-Ladenburg, www.pferd-aktuell.de

Mai Veranstaltungen

01.05. Tag der offenen Tür – Extreme Trail Park Kirchberg, Kirchberg, www.tiertherapie-kirchberg.de
 02.-05.05. 1, 2, 3 – beweglich und frei: Individuelles Training für Sie und Ihr Pferd, Weingarten Baden, www.schöner-reiten.de
 04./05.05. Klassische Reitkunst mit Christine Schmiedel, Kirchberg, www.christine-schmiedel.de
 07.05. „Die Alten Meister“ - Trainingslektionen in der Dressurarbeit mit Monica Theodorescu, Ludwigsburg, www.pferd-aktuell.de
 08./09.05. Bodenarbeit und Reiten mit Alfonso Aguilar, Ammerbuch, www.rfv-ammerbuch.de
 09./10.05. Arien Aguilar/Reit- und Bodenarbeitskurs, Klettgau, www.double-a-team.com
 10.05. Einsteigerseminar Distanzreiten, Rot an der Rot, www.vdd-aktuell.de
 10.-12.05. Kurs Bodenarbeit und Reiten nach S.G. Solinski, Freisenheim, www.vfdnet.de
 17.-19.05. Seminar Supportive Horseleadership® - Neue Wege mit dem Pferd. Es ist keine neue Ausbildungs- oder Trainingsmethode. Vielmehr möchten wir durch persönliches Wachstum, Selbstreflexion und Wissensvermittlung den Boden für einen tieferen Kontakt zwischen Mensch und Pferd ermöglichen. Frauke Kess, 07224-6425759, info@touched-by-horses.com, www.touched-by-horses.com/jahresprogramm
 18./19.05. 2. Ammerbacher Pferdefestival: Alfonso Aguilar, Uta Gräf, Ute Holm, Michael Geitner, Peter Pfister, Stefan Schneider, Ammerbuch, www.rfv-ammerbuch.de
 19.05. Freies Training – Extreme Trail, Kirchberg, www.tiertherapie-kirchberg.de
 25.05. Lockerer Reiter, lockeres Pferd – Mit sporttherapeutischer Sitzschulung zum bewusst einwirkenden Reitersitz, Weingarten Baden, www.schöner-reiten.de

25./26.05. Kurs Reiten und Rolfing, Friesenheim, www.vfdnet.de
 26.05. Gymnastizierung mit Gefühl – Reiten mit allen Sinnen, Weingarten Baden, www.schöner-reiten.de
 26.05. Tageskurs Equikineti© für Einsteiger und Fortgeschrittene, Oberderdingen, www.reitacademie.de
 30.05. Freies Training – Extreme Trail, Kirchberg, www.tiertherapie-kirchberg.de
 31.05.-02.06. Reiten in klassischer Tradition mit Dr. Marcela Becker, Obergröningen, www.pferdetermine.de
 31.05.-02.06. Grundlagen der Erziehung und Ausbildung von Therapiebegleitpferden/-tieren. Der Einsatz von Pferden in der pädagogisch-therapeutischen Arbeit ist für alle Beteiligten eine verantwortungsvolle Aufgabe. Frauke Kess, 07224-6425759, info@touched-by-horses.com, www.touched-by-horses.com/jahresprogramm

Bayern

März Turniere

22./23.03. WorldTölt Rieden 2019, Rieden, www.ipzv.de

März Veranstaltungen

02./03.03. Kurs mit Christel Jagfeld, Weiden, www.ewu-bayern.de
 09./10.03. CAVALLUNA – Welt der Fantasie, München, www.cavalluna.com
 09./10. Trail Kurs mit Caro Lenz, Neudrossenfeld, www.ewu-bayern.de
 11.-15.03. VFD Holzrücken, www.vfdnet.de
 16.-17.03. Stangenkurs mit Katharina Schmitz, Weiden, www.ewu-bayern.de
 17.03. Seminar „Pferdegesundheit“, München, www.brfv.de
 25.-27.03. Dressurlehrgang, München, www.brfv.de
 28.03. Kinder-Oster-Nachmittag, Baunach, www.pferdpartner-franken.de
 30./31.03. Kurs „Die VERSAMMLUNG“ mit Christofer Dahlgren „Meister der Akademischen Reitkunst“, Ainring, www.pferdetermine.de

April Turniere

06./07.04. 2. Donautal-Distanz, EFR, MDR, LDR, MTR, Dillingen, www.vdd-aktuell.de
 11.-14.04. CCI2*-S, CCI3*-S, Kreuth, www.pferd-aktuell.de
 13./14.04. C-Turnier, Bad Abbach, www.ewu-bayern.de
 14.-21.04. CRI3* A, CRIJY3* A, Kreuth, www.pferd-aktuell.de
 20.-22.04. CSN, Pöttmes, www.pferd-aktuell.de
 26.-28.04. CSN, Pöttmes, www.pferd-aktuell.de
 26.-28.04. AQ-C Turnier, Niedertaufkirchen, www.ewu-bayern.de
 26.-28.04. 4. Hopfenmeiler Distanz, EFR, KDR, MDR, LDR, Landkreis Kelheim, www.vdd-aktuell.de

April Veranstaltungen

01.04. Bodenarbeit Basiskurs Teil II, Sengental, www.pferd-lymphdrainage.de
 06.04. Erste Hilfe Kurs BRK, Baunach, www.pferdepartner-franken.de
 06./07.04. Fit in die Saison, Rimbach, www.ipzv.de
 06./07.04. Fit für die Turniersaison mit Katharina Schmitz, Weiden, www.ewu-bayern.de
 09.04. Guter und durchdachter Springunterricht, München, www.brfv.de
 12.04. Scheyrer Klostertritt, www.vfdnet.de

März / April / Mai

13.04. Kommunikation zwischen Pferd und Mensch Teil II, Baunach, www.pferdepartner-franken.de
 13./14.04. Grundkurs Horsemanship, Werneck, www.christiane-goebel.de
 17.04. Ferienprogramm „Auf die Pferde.... fertig.... los!“, Baunach, www.pferdepartner-franken.de
 21./22.04. Locker & effektiv reiten – Rika Kreinberg, Wachenroth, www.thegentletouch.eu
 27.04. KPC® Einführung Basics ‚Klang & Pferd‘ – Schnupperseminar, Entraching, www.klangpferdecoaching.de
 27./28.04. Wieherndes Klassenzimmer! KKP Konzentrationstrainer mit Pferd!, Burgheim, www.wieherndes-klassenzimmer.com/
 27./28.04. Taktklar in den Sommer mit IPZV Trainer Marco Rieck, Ziegelhof, Wildflecken, www.ipzv.de

Mai Turniere

01.-05.05. FIZO Wurz 2019, Püchersreuth, www.ipzv.de
 02.-05.05. AQ-C-Turnier, Burgebrach, www.ewu-bayern.de
 03.-05.05. Sandra Zels Gedächtnis Turnier, WE bis WS, Deggendorf, working-equitation-deutschland-ev.de
 03.-05.05. Wurzer WM-Pass-Qualifikation & Rennpasstage 2019, Püchersreuth, www.ipzv.de
 17.-19.05. 7. Hohenholzer Distanzritt, KDR, MDR, LDR, Langenfeld, www.vdd-aktuell.de
 17.-19.05. BIM & WM Sichtung Hammersdorf 2019, Buch am Buchrain, www.ipzv.de
 18./19.05. C-Turnier, Auerbach, www.ewu-bayern.de
 29.05.- 02.06. AQ-C – Turnier, Kreuth, www.ewu-bayern.de
 31.05. OSI & MT IRV Hohenlinden e.V. 2019, Hohenlinden, www.ipzv.de

Mai Veranstaltungen

01.05. Sitzschulung und Blickschulung, Rohr/NB, www.keltika.de
 04./05.05. Kurs mit Alex Zell ... Vaquero Horsemanship, Weichering, www.rib-akademie.de
 09.-12.05. Großes Freizeitreiter Treffen in Rosenheim, www.ipzv.de
 10.05. Einsteigerseminar Distanzreiten, Rot an der Rot, www.vdd-aktuell.de
 10.-12.05. Geländereitlehrgang, München, www.brfv.de
 11./12.05. Peter Kreinberg – Reitseminar „Basisarbeit & Gymnastizierung“, Wang, www.thegentletouch.eu
 13.-15.05. Reitlehrgang mit Unterrichtserteilung, München, www.brfv.de
 15./16.05. Dressurarbeit II, Rosenheim, www.ipzv.de
 18.05. Basis Bodenarbeit im Naturtrailpark Spessart, Mönchberg, www.spessartreiter.de
 18.05. Mangalarga Marchadores Kennenlerntag, Rimbach, www.ipzv.de
 18.05. Bauch-Beine-Po-Ritt, Kirchdorf, www.vfdnet.de
 18.05. Orientierung im Gelände, Rohr/NB, www.keltika.eu
 18./19.05. Ganzheitliches Reittraining mit Videoanalyse, Zenting, www.gruselsberg.de
 18./19.05. Liberty Kurs mit HONZA BLAHA auf Gut Leimershof bei Bamberg, Breitengüßbach, www.linefreecollection.cz, www.royal-curlly-horses.de
 19.05. Aufbaukurs: Vertrauen im Naturtrailpark, Mönchberg, www.spessartreiter.de
 19.05. Bunter Nachmittag mit Showprogramm und Ponyführen, Baunach, www.pferdepartner-franken.de
 19.05. Giftpflanzenritt, Rohr/NB, www.keltika.eu
 19.05. Männer-Einführung in die Welt der Pferde (Schnupperkurs), Baunach, www.pferdepartner-franken.de
 25./26.05. Extreme Trail Kurs für Einsteiger, Auerbach, www.vfdnet.de
 26.05. Tagesritt zum Veitenstein mit Picknick (inklusive Essen und Getränke), Baunach, www.pferdepartner-franken.de
 26.05. Männer- Einführung in die Welt der Pferde (Schnupperkurs), Baunach, www.pferdepartner-franken.de

30.05.-02.06. Rundritt durch die Hallertau, Kirchdorf, www.vfdnet.de
 31.05.-02.06. Dressurlehrgang mit Manolo Mendez, Tuntenhausen, www.reitanlage-thal.de



Wer
Barbara Alford beschäftigt sich nun schon über 12 Jahre sehr intensiv mit der Frage, wie man Pferde ausbilden und reiten kann, ohne ihnen zu schaden und sie bis ins hohe Alter fit und arbeitsfreudig erhält. Die Referentin arbeitet seit Jahren mit verschiedenen Pferden - den eigenen und denen von Schülern und Kunden - immer mit dem Blick auf optimierte gymnastische Arbeit, aufgebaut auf guter Kommunikation und freier, positiver Zusammenarbeit. Als ausgebildete Osteopathin kann sie auch Pferden mit gesundheitlichen Einschränkungen helfen, sich langfristig besser und gesünder zu bewegen. Sie gibt regelmäßig Kurse und Vorträge mit biomechanischen und gymnastischen Schwerpunkten.

Was
 Die Biomechanik erforscht „natürliche Bewegung“ zum Beispiel eines Pferdekörpers - wie kann und soll sich dieser bewegen, ohne Schaden zu nehmen? Kein Pferd ist zum Tragen geboren. Keins. Das Pferd ist ein Laufier, das pro Tag ca. 20 Kilometer meist im Schritt unterwegs ist und bei Bedarf sehr schnell vor seinen Feinden fliehen kann. Das verfügbare Wissen über die natürlichen Bedürfnisse und Bewegungsabläufe des Pferdes wächst stetig und nimmt uns als Pferdehalter und Reiter in die Pflicht: Was kann ich tun, um mein Pferd gesund zu erhalten (und eventuelle Fehlbelastungen wieder gut zu machen, wo möglich)? In diesem Sinne wird Barbara uns Tipps für den Alltag geben bzgl. Ausrüstung, reitlicher Einwirkung und Haltung, und mögliche Ursachen für diverse „Unarten“ erklären.

Wann
 Donnerstag, **07.03.2019** um 19 Uhr **Wo**
 Land & Freizeit Markt
 Busdorfer Str. 23, 24837 Schleswig

Der Eintritt ist frei.

Verbindliche Anmeldung direkt im Geschäft oder telefonisch unter 0 46 21 / 30 14 123 oder per E-Mail an R.Werth@landundfreizeit.de

Wir freuen uns auf Ihren Besuch!

Land & Freizeit Markt
 Busdorfer Str. 23
 24837 Schleswig Tel. 04621-3014123
 Öffnungszeiten:
 Mo – Fr 09.00 – 18.00 Uhr
 Sa. 09.00 – 14.00 Uhr
 Folgen Sie uns ...!

Fress, Spiel und Spass **Für die Tiergesundheit!**

HeuToy®

Fress-/Staub-Bremse & Beschäftigung

- Vorbeugung von Koliken
- Spieltrieb fördernd
- geringere Staubinhalation
- geringer Heuverlust
- optimale Fresshaltung
- biss- und splitterfest
- beugt Stallunlustgehen vor
- stundenlange Beschäftigung
- lebensmittel-zulassungsgauglich
- Futterentnahme einstellbar bzw. steuerbar

weitere Videos und Neuheiten auf: HeuToy.de

Udo Röck GmbH
 Mackstrasse 116
 D - 88348 Bad Saulgau
 Tel. 0 75 81- 52 79 14

DER ELEKTROZAUN FÜR IHR PFERD!

Haidkoppel

ZAUNSYSTEME E.K.

HERSTELLUNG UND VERTRIEB VON ISOLATOREN UND ELEKTROSCHEUTLEITADREN FÜR PFERDE SEIT 1988

+49 040 77 990525 - MADE IN GERMANY - WWW.HADROPPEL.DE

Pferdesport Kähler *Sättel*
sind unsere Leidenschaft

Reitsportartikel & Sattelwerkstatt
Verkauf von Markensätteln: Beratung • Anprobe • Anpassung
Dressur Springen Barock Iberisch Felt
Wedding Equitation Wandern Freizeit u.m.

Nordpferd
12.-14.4.19
Stand 320
in Halle 3

Reitröcke
in verschiedenen Ausführungen

Pferdesport Kähler Frank Kähler
Kieler Chaussee 3 • 25485 Langeln
kaehler.org • 04123-9221434

1. Preis

NORDPFERD - Preisrätsel

Die Welt der Pferde
12.-14.04.2019
Holstenhallen - Neumünster

... und abends ins
Pferdetheater!

NORDPFERD
Die Welt der Pferde

Das Pferde-Event in Schleswig-Holstein!
www.nordpferd.de

- Seit wie vielen Jahren existiert die Nordpferd?
c) 12 Jahre d) 17 Jahre e) 24 Jahre
- Wie heißt der Götterbote der Abendshow?
l) Hermi m) Thor n) Jesus
- Wie viele Vorstellungen der Abendshow gibt es?
d) 1 e) 2 f) 3
- Wie viele Aussteller sind auf der Nordpferd?
k) ca. 50 l) ca. 100 m) ca. 300
- Wo findet das Tagesprogramm der Nordpferd statt?
e) Halle 1 (Showhalle) f) Außenbereich g) Halle 2
- Wo ist der horseWOMan Stand auf der Nordpferd?
n) Halle 5 o) Halle 1 (Showhalle) p) in den Stallungen
- Gibt es ein Seminarprogramm auf der Nordpferd?
t) ja s) nein
- Wie oft findet die Nordpferd statt?
s) alle 2 Jahre t) jedes Jahr u) alle 5 Jahre

1 2 3 4 5 6 7 8

REITSPORT Dohm
Dorfstraße 6 / Postweg • Tensfeld
Tel. 0 45 57 / 469

auf unserem
Stand 422

www.reitsport-dohm.de

2. Preis
Halle 4 Stand 422

Fürst
Anhängers Zentrum

- * Beratung
- * Verkauf
- * Verleih
- * Service
- * Ersatzteile
- * HorseTrucks

Alles rund um den Anhänger seit 1980
Wir verlosen eine Stützrad Abdeckhaube

Werner-von-Siemens-Str. 27-29
24793 Osterrönfeld
Tel. 0 43 31 - 9 16 87
mobil 0173 - 2 02 68 10
info@fuerst-anhaenger.de
www.fuerst-anhaenger.de

3. Preis
625 - AB 23

Bitte senden Sie das Lösungswort mit Ihrer Adresse bis zum 5. April 2019 an info@laengert-verlag.de oder spielen Sie auf www.horsewoman-magazin.de mit. M & M Marketing spendiert die Eintrittskarten für die Nordpferd, damit Sie Ihren Gewinn direkt am Stand des Stiflers abholen können.

4. Preis
Halle 3 Stand 337

ways2liberty.com

Gewinne eine unserer 3 Lehr-DVDs

Viel Glück!

ways2liberty.com

5.-9. Preis
an der Kasse

5 x 2 Karten

Die NORDPFERD präsentiert
Spektakuläres Pferdetheater in 2 Akten

ELEMENTS
... es beginnt in Dir

12. & 13. 04. 2019, 19:30 Uhr
Holstenhallen - Neumünster

Tickets ab sofort unter
www.nordpferd.de

Freizeitmode
Funktionsmode
Geschenkartikel
Schuhe
Sättel
Zaumzeug
Pflegemittel
Zubehör
Futter

Sattalkammer
LAFREIZEN

Reitsportfachgeschäft

Meldorfer Str. 101 Telefon 04 81 / 15 20
25746 Heide Telefax 04 81 / 86 77 6
www.sattalkammer-heide.de heide@sattalkammer-heide.de

10. Preis
Halle 5 Stand 538

Gewinnen Sie ein Paar Röckl Handschuhe von uns!

BALIOS
DEINEM PFERD ZULIEBE

2 x 500 g Dose

11.-12. Preis
Halle 5 Stand 523

Die Futter-Manufaktur
mein-balios.com

13.-18. Preis
Halle 5 Stand 523

horseWOMAN
Das Magazin für Pferdeliebhaber It's all about the horses

6 x das Buch „Superpony Murphy“

beim horseWOMAN
Halle 5 Stand 523

19.-20. Preis
Halle 5 Stand 523

PROVINZPRODUKT

3 x 1 Sticker aus unserem Sortiment

ACHTUNG!
Lieblingspferd!

Dog at work!

Isländer sind so!

www.provinz-produkt.com

Gastritis des Pferdes

(Equine Gastric Ulcer Syndrome – EGUS)

Als Gastritis bezeichnet man eine entzündliche Erkrankung der Magenschleimhaut. Sie kann in unterschiedlicher Intensität verschiedene Areale des Magens betreffen. Bei hochgradigen Entzündungen treten auch Magengeschwüre auf.

Das Auftreten von Gastritiden ist weit verbreitet, sowohl bei ausgewachsenen Pferden als auch bei Fohlen. Die Häufigkeit des Vorkommens liegt bei bis zu 93 % der Rennpferde und fast 60 % der anderen Sportpferde. Neuere Studien belegen, dass auch Freizeitpferde von dieser Erkrankung betroffen sind (37 - 70 %). Auch bei Fohlen wurden bereits in bis zu 57 % der Fälle Magenläsionen gefunden.

Die Entstehung einer Gastritis hat direkt mit der Einwirkung von Magensäuren zu tun.

Der Magen des Pferdes produziert kontinuierlich Magensäure, unabhängig vom Stimulus einer Futteraufnahme. Erklärt wird die ständige Produktion von Magensäure dadurch, dass Pferde in ihrer natürlichen Umgebung ständig, in der Regel 90 % ihrer Zeit, raufaserreiches Futter aufnehmen.

Ähnlich wie beim Menschen scheint auch bei der Entstehung der Gastritis des Pferdes die Magensäure die Hauptursache zu sein. Wird zu viel Säure produziert oder ist die Schleimhautschicht defekt oder wird die Säure in ungeschützte Bereiche des Magens „hochgedrückt“, kann eine Schädigung der Magenschleimhaut und somit die Entstehung der Gastritis die Folge sein. Das häufige Vorkommen bei Sportpferden hat viele Ursachen, einschließlich der Fütterungs- und Haltungsbedingungen. Aber auch die Intensität der dem Pferd abverlangten Leistung scheint die Entstehung einer Gastritis zu begünstigen.

Sportpferde unterliegen in der Regel bezüglich Haltung und Fütterung einem anderen Management. Häufiger Stallwechsel, längere Transporte und eine energiereichere und rohfaserärmere Ernährung seien beispielhaft genannt. Im Gegensatz dazu führt das langsamere Fressen von Raufutter zum intensiveren Einspeicheln und so zur Neutralisierung der permanent gebildeten Magensäure durch im Speichel enthaltenes Bikarbonat.

Aber auch das Arbeiten der Pferde an sich kann die Entstehung der Magengeschwüre begünstigen. Dass allein Training eine Gastritis hervorrufen kann, konnte in mehreren Studien, in denen Pferde ausschließlich auf dem Laufband trainiert wurden, gezeigt werden. Es wird vermutet, dass sich der Magen bei der Arbeit durch einen erhöhten intraabdominalen Druck verkleinert und dabei die Magensäure in den säureempfindlichen Bereich der kutanen Schleimhaut hochgedrückt wird. Dabei gilt, je intensiver das Training, umso höher die Wahrscheinlichkeit, dass das Pferd an einer Gastritis erkrankt.

Da viele **Faktoren die Entstehung** einer Gastritis begünstigen, spricht man auch von einem Ursachenkomplex oder wie im englischen Sprachgebrauch vom „Equine Gastric Ulcer Syndrome“ (EGUS). Die häufigsten Ursachen dabei sind:

unausgewogene Fütterung, unzureichende Haltungsbedingungen, Trainingsintensität, sonstige Stressfaktoren oder eine andere in der Regel schmerzhaftes Grunderkrankung. Aber auch eine Dauerverabreichung bestimmter Medikamente kann die Entstehung von Magengeschwüren begünstigen. Eine Studie von McClure zeigte im Jahr 2005, dass bereits typische Aktivitäten eines Freizeitpferdes wie Transport, leichtes Training oder auch Stallwechsel verbunden waren mit dem Auftreten einer Magenschleimhautreizung. Auch der Verlust eines Sozialpartners und eine damit veränderte Sozialstruktur können zur Ausbildung dieser Erkrankung führen.

Es gibt eine Reihe von **klinischen Symptomen**, die mit Magenschleimhautreizungen in Verbindung gebracht werden. Aber es ist wichtig zu wissen, dass ebenso viele Pferde mit Gastritis keine Anzeichen einer Erkrankung zeigen und diese daher von Pferdebesitzern, Trainern und Tierärzten unbemerkt bleiben kann.



Diverse Ulzera im Bereich des Margo plicatus des Magens.
Foto: Heidrun Gehlen, FU Berlin

Typische klinische Symptome beim **ausgewachsenen Pferd** sind:

- mangelnde Leistungsbereitschaft
- wiederkehrende Koliken
- schlechte Futteraufnahme
- Verhaltensänderung
- schlechter Allgemeinzustand
- aufgezogener Bauch
- struppiges Haarkleid
- Zähneknirschen

Typische klinische Symptome beim **Fohlen** sind:

- wechselnde Durchfälle
- wiederkehrende Koliken
- stumpfes Fell
- schlechtes Wachstum
- Zähneknirschen
- Speicheln
- unterbrochenes Saugen
- Rückenlage

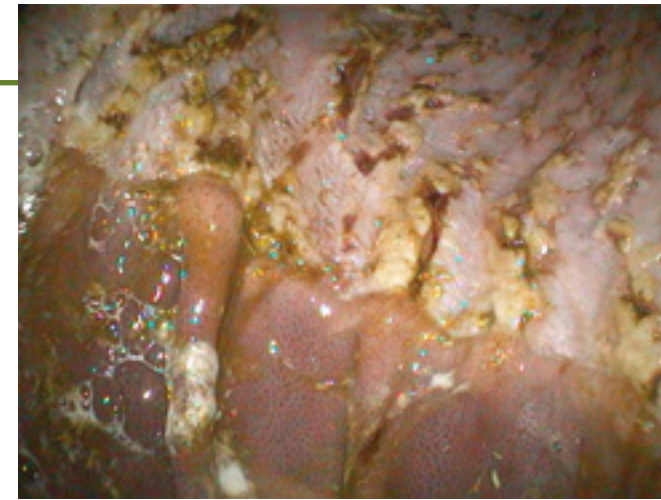

Chronische Ulzera - teilweise Verhornung im Bereich des Margo plicatus des Magens. Foto: Heidrun Gehlen, FU Berlin

Wird aufgrund einer klinischen Untersuchung eines Pferdes der Verdacht des Vorliegens einer Gastritis ausgesprochen, sollte die Diagnose nach Möglichkeit mittels einer Gastroskopie (Magenspiegelung) abgesichert werden. Hierbei wird mit einem speziellen Endoskop direkt in das Innere des Magens geschaut. Magenschleimhautreizungen bis hin zum Magengeschwür sind dann direkt sichtbar. Nur in den Fällen, in denen ein dazu benötigtes 3 Meter langes Endoskop nicht zur Verfügung steht, kann bei eindeutiger klinischer Symptomatik auch mit einer „diagnostischen“ Therapie begonnen und so die Diagnose bestätigt werden. Wenn man feststellt, dass sich die Symptome unter der Therapie bessern, ist eine Gastritis als Ursache wahrscheinlich.

Das zur Zeit wirksamste Mittel zur Behandlung einer Gastritis beim Pferd ist der Wirkstoff Omeprazol. Das Medikament wird einmal täglich über das Maul verabreicht. Man kann es auch zur Prophylaxe anwenden. Zusätzlich gibt es einige Futterzusätze, die hauptsächlich bei geringgradigen Krankheitssymptomen und zur Prophylaxe eingesetzt werden. Entscheidend ist neben der medikamentellen Behandlung, auch eine individuelle Anpassung von Haltungs- und Fütterungsbedingungen. Magenschleimhautreizungen entstehen zu einem großen Teil aus äußeren Faktoren wie Stresseinwirkung, Fastenzeiten, Krankheit, Medikamentengabe, Trennung von der Herde und Absetzen der Fohlen.



Pylorus (Magenausgang) Streifenförmige Entzündungen, Schwellung der Schleimhaut, Ulkus in Abheilung (siehe Pfeil).
Foto: Tierklinik Bockhorn

Zusammenfassung:

Magenschleimhautreizungen kommen weitaus häufiger vor als bisher angenommen.

- Neben einer Stressbelastung des Pferdes durch unzureichende Haltungs- und Fütterungsbedingungen ist ebenso intensives Training als Ursache für die Entstehung anzusehen.
- Oft merkt der Besitzer erst nach erfolgter Therapie, dass sein Pferd unter einer Gastritis gelitten hat, nämlich dann, wenn das Pferd plötzlich wieder besser frisst, ruhiger und aufmerksamer im Stall ist oder sich besser und zufriedener reiten lässt.
- Zur Vorbeugung und Therapie gibt es ein für Pferde zugelassenes und hochwirksames Medikament, das auch für Turnierpferde eingesetzt werden darf.

Literatur: beim Verfasser



Tierärztliche Klinik für Pferde Bockhorn

Dr. Jürgen Martens, Fachtierarzt für Pferde · TA Traugott Roewer · TA Franziska Lange
Orthopädie · Chirurgie · Innere Medizin · Infektionsmedizin · Sportmedizin · Augenheilkunde



Bockhorner Landstr. 64 · 23826 Bark-Bockhorn · Tel. 04195 - 990040 · www.pferdeklinik-bockhorn.de
verkehrsgünstig zwischen Bad Segeberg und Bad Bramstedt

Das Dartmoorpony - das königliche Pony aus England

Das Dartmoorpony ist sehr eng verwandt mit dem Exmoorpony und dem New-Forest-Pony. Dass man die Dartmoors als königliche Ponys bezeichnet, hat vermutlich zwei Gründe. Zum einen liegt es an ihrem eleganten Erscheinungsbild, zum anderen an der Tatsache, dass die Kinder des englischen Königshauses schon seit Generationen auf ihnen das Reiten lernen. Die englische Queen selbst ist Schirmherrin dieser exzellenten Rasse.



Die Heimat dieses schicken Kleinpferdes ist das Dartmoorgebiet im Südwesten Englands, karg, einsam, durchsetzt von kahlen Granitfelsen. Von bewußten Einkreuzungen im letzten Jahrhundert abgesehen, wird beim Dartmoorpony, eben wegen seiner schon seit Jahrhunderten bekannten Kinderfreundlichkeit, auf Reinzucht und robuste Haltung allergrößten Wert gelegt.

Durch eine starke Vorderhand, eine lange, schräge Schulter und eine gute Sattellage hat das reitende Kind viel vor dem Sattel und fühlt sich sicher auf seinem Pony. Dazu kommen der kleine, kluge Kopf mit den ausdrucksvollen Augen, die kleinen „Mausehren“ und große Nüstern. Sein Stockmaß liegt bei 115 bis 127 cm.

Weltweit geht man von etwa 3.000 Dartmoorponys aus. In Deutschland sind ca. 110 Stuten und 30 Hengste in den Zuchtbüchern eingetragen. Die Zahl der Wallache und der nicht in der Zucht verwendeten Stuten liegt bei noch einmal 200. Es wird also angenommen, dass 15 % der weltweit vorhandenen Dartmoorponys in Deutschland ihre Heimat haben.



Tauchen wir ein in die Zuchtgeschichte dieses hervorragenden Ponys. Im Herbst 1964 kamen die ersten beiden Dartmoor Ponys nach Deutschland. Es war dies die Stute „Red-Hall-Lacerta“, geb. 1959, mit ihrem Hengstfohlen „Hisley-Lancer“. Dieser verbrachte später noch viele Jahre als Deckhengst auf der Ponyfarm „Die Pfalz“. Importeur war die Familie Buschfort aus Rheinland-Pfalz. Somit ist Rheinland-Pfalz das erste Bundesland, das Dartmoorponys beheimatete. Dieser Besonderheit ist sich der Pferdezuchtverband Rheinland-Pfalz-Saar stets bewußt.

Am 8. September 1966 brachte der Sägewerksbesitzer Helmut Stellbrink eine ganze Gruppe von Dartmoorponys nach Baden-Württemberg. Es folgte W. Theophile mit der Stute „Tinkerswell tit Willow“ als erster norddeutscher Züchter. Die norddeutsche Dartmoorponyzucht begann erst richtig mit den Importen von Dr. Eckardt Schultz aus Rendsburg mit dem fantastischen Hengst „Peter Tavy II“.

Im Herbst 1974 fand die erste deutsche Bundesschau der Dartmoorponys in



Haßloch statt. Gegründet wurde die Deutsche Dartmoorpony-Züchtervereinigung unter Vorsitz von Dr. Eckardt Schultz. Diese Züchtervereinigung leistete eine enorme Grundarbeit, erlangte die Anerkennung und Aufnahme in die FN und schuf einen soliden Stamm von Dartmoors in Deutschland.

Ganz wichtig ist, dass man nicht nur Dartmoorponys züchtet, sondern dass der Zuchtbetrieb auch mit den Tieren arbeitet. Der Kunde muss die Möglichkeit haben, das Pony bei der Arbeit zu sehen und zu begutachten. „Genauso wichtig sind die artgerechte Aufzucht, nach Möglichkeit im Herdenverband, und eine fachgerechte Grundausbildung“, fügt Klaus-Peter Bühring vom Hof Bühring in Alveslohe, hinzu. Bei ihm sind die Dartmoor Ponys keine Kuschtiere, sondern bei ihm auf dem Hof lernen die Kinder den Umgang mit den Ponys. Dartmoorponys sind sehr personenbezogen und nicht alle eignen sich für den Schulbetrieb. Der Hof Bühring züchtet seit dem Jahr 2000 Dartmoorponys. Begonnen wurde mit zwei sehr guten Stuten aus der Zucht von Dietrich Strelow. 2002 wurde der erste Hengst



in Schweden gekauft. Es war Micklehill Montgomery. Damals war er 10 Jahre jung und im Reiten und Fahren super ausgebildet. Eine Dressur bis L ist er problemlos gelaufen. Er hat dem Hof Bühring sehr viele gute Fohlen gebracht, mußte jedoch im Alter von 22 Jahren wegen einer schweren Krankheit eingeschlafert werden. Daraufhin wurde ein Hengst in Schweden in der Nähe von Stockholm bei Maria Zahlander für zwei Jahre gepachtet. Es war Stjaernsunds Wictory. Inzwischen hat der Hof Bühring wieder einen tollen Hengst namens Rockwater Black Swan aus der Schweiz. Er ist ein wunderschöner Rappe ohne Abzeichen, dort am 27.5.2013 geboren, Vater ist Langfield Sorenth, MV Sherberton Joshua, eine sehr interessante Linie. Black Swan lief bis zu seinem fünften Lebensjahr auf der Alm und kam im Dezember 2018 nach Alveslohe. „Er ist ein sehr schöner Typ, mit sehr guten Bewegungen und einwandfreiem Charakter, einem wunderschönen Kopf und kleinen Ohren,“ schwärmt Klaus-Peter Bühring. Er wurde am 8./9.2. in Neumünster beim Pferdestammbuch gekört und Siegerhengst.

Auch Wolfgang Kreikenboom hat für seinen Pony-Park Padenstedt die Vorteile dieser kleinen Dartmoorponys



Rockwater BLACK SWAN - Siegerhengst der diesjährigen Körung beim Pferdestammbuch bei den Dartmoorponys aus der Zucht der Familie Bühring in Alveslohe
Foto: Julia Hipp

entdeckt, leisten sie doch wunderbare Arbeit mit seinen Ferienkindern. 2018 hat er aus dem von Gerd Untiedt geliehenen Hengst „Magnum Hadrian“, der, von Wolfgang Kreikenboom vorgestellt, auf der Leistungsprüfung mit einer Wertnote von 8.7 Bester der dreijährigen Hengste wurde, vier Stutfohlen und ein Hengstfohlen gezogen. Anschließend wurde er nach England verkauft. Für Wolfgang Kreikenboom sind seine vier Stutfohlen unverkäuflich. Mit ihnen und dem Hengst von Klaus-Peter Bühring wird er züchten.

Die Interessen der Dartmoorpony-Züchter werden von der 1994 ins Leben gerufenen „Interessengemeinschaft der Dartmoorpony-Züchter und Freunde in Deutschland“, e.V., kurz I.G. Dartmoor vertreten. Sie ist die Nachfolgerin der 20 Jahre zuvor gegründeten Deutschen Dartmoorpony-Züchtervereinigung.



Zucht und Verkauf

- Dartmoor Ponies
- Fjordpferde
- Zuchthengste der Rassen Fjord und Dartmoor

- * Reitunterricht
- * Tagesferienkinder
- * Lehrgänge
- * Kindergeburtstage
- * Fahrabzeichen

Barmstedter Str. 53
25486 Alveslohe
Tel. 04193 - 6112
www.reiterhofbuehring.de

Der Poitou-Esel, der Rolls-Royce unter den Eseln

Der Poitou-Esel stammt aus dem Gebiet Poitou im Westen Frankreichs. Die Rasse ist im 11. Jahrhundert, vermutlich aber schon früher, entstanden.

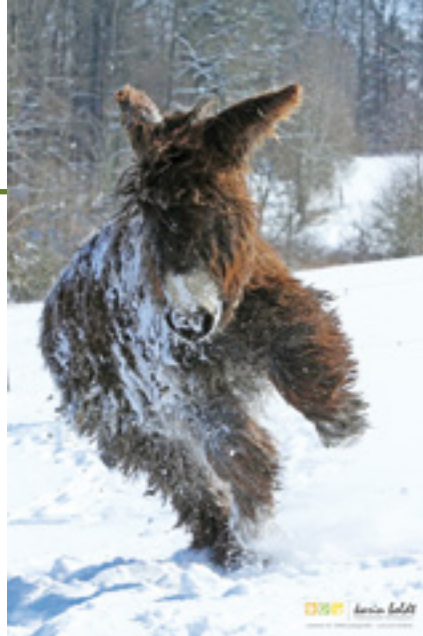

Le Baudet du Poutoi – der Poitou-Esel ist der schwerste und nicht, wie häufig beschrieben, der größte Esel der Welt. Das wären der Katalanische Riesesel aus Spanien und der Mammoth Jack Stock aus den USA.

Zu seinen äußeren Merkmalen zählen ein großer, sehr langgezogener Kopf und sehr große, breite und offene Ohren, die durch ein langes Fell geschützt sind. Der Kopf ist bis ca. 60 cm und die Ohren sind bis ca. 40 cm lang. Der kräftige Hals geht in der oberen Linie in den Widerrist über. Stuten erreichen dabei eine Höhe zwischen 135 - 145 cm und Hengste zwischen 140 - 150 cm. Die Beine sind sehr kräftig und enden in einem offenen, ca. 9 - 12 cm breiten Huf.

Der Poitou-Esel kann bis zu 450 kg wiegen. Das Fell ist meist braun mit rötlichem Einschlag. Das heutige Stutbuch wurde 1884 eröffnet. 1972 stand die Rasse vor dem Aussterben. Damals zählte man nur noch 25 reinrassige Tiere, heute gibt es weltweit ca. 1000, in Deutschland mehr als 200 eingetragene Poitou Esel. Früher wurde der Poitou-Esel zur Zucht von Mulis, aber auch in der

Landwirtschaft (Feld- und Waldarbeit) eingesetzt. Zum Stutbuch des Poitou-Esels gehört das Mulassière Pferd, ein sehr großes, schweres Kaltblut mit viel Behang. So wurde der berühmte Mule du Poitou gezüchtet.

Der Poitou-Esel gilt als ausgesprochen freundlich und ist dem Menschen zugewandt. Geduldig lässt er sich ausgiebig kraulen. Er ist heute ein reines Liebhaber-, Show- und Freizeittier, wird aber auch in der Landschaftspflege und vor allem zu Therapiezwecken eingesetzt. Kommen wir nun zu einem Mann, der sein Leben und Werken diesen wunderbaren Tieren widmet:

Puck Plötz von der Asinerie Cleeburg, Züchter und Tierarzt für Equiden

Karin Drewes: Herr Plötz, Sie sind Tierarzt für Pferde und Esel, ist das richtig?

Puck Plötz: Ja und ich bin Dozent an der Uni Giessen für die Studenten der Veterinärmedizin in Sachen Esel.

Karin Drewes: Ihre Homepage beginnt wie folgt: Der Esel begleitet die Menschheit seit Jahrtausenden.

Sein Dank sind Schläge, dunkle Ställe,

schlechtes Futter und Ignoranz – wie wahr! Seit mehr als 30 Jahren arbeiten und leben Sie mit Eseln, haben vieles aus der Eselwelt gelernt, was in den wenigen Fachbüchern manchmal anders oder gar nicht beschrieben wird. In Ihrer ASINERIE DE PLOMBIÈRES in den Vogesen (Asinerie Cleeburg ist die Dependenz in Deutschland) – dieses Wort kommt aus dem Französischen und bedeutet professionelle Eselzucht – werden die schwersten Esel der Welt gezüchtet. Sie beteiligen sich außerdem an einem weltweiten Rettungsprogramm für die vom Aussterben bedrohte Rasse Baudet du Poitou. Erzählen Sie doch bitte unseren Lesern Ihre abenteuerliche Geschichte, wie Sie auf den Esel gekommen sind.

Puck Plötz: Mit 16, während des Aufenthaltes im Gymnasium, beschloss ich, mir einen Esel zu kaufen, um mit ihm als Straßenkünstler mit Musik, Jonglage und Einradfahren und vor allem Comedy durch Deutschland zu wandern. Was ich in mehreren kleineren Etappen dann auch tat und wobei ich unvergeßliche Abenteuer erlebte.

Karin Drewes: In Süditalien fanden Sie schließlich einen Martina-Franka Esel. Was ist das?

Puck Plötz: Martina-Franka ist eine Kleinstadt in Süditalien, in der Gegend wird die gleichnamige Großeselrasse gezüchtet. Ich fuhr mit 20 Jahren 5.000 km mit dem Pferdeanhänger, ohne Italienischkenntnisse, um dort einen Großesel der Rasse zu holen. Das war sehr abenteuerlich und mit Schwierigkeiten verbunden. In Deutschland, England und Holland hatte ich vergeblich nach Großeseln geschaut.

Karin Drewes: Sie behaupten, der Poitou-Esel ist der Porsche oder Rolls-Royce unter den Eseln. Was wollen Sie damit sagen?

Puck Plötz: Das soll nur bedeuten, dass es die berühmteste (Groß)Eselrasse ist, obwohl der Poitou weder der größte noch der schnellste Esel ist. Die Marke Rolls-Royce kennt auch jeder und diese Esel sind auch nicht einfach und billig zu bekommen.

Karin Drewes: Seit über 30 Jahren befassen Sie sich jetzt mit Eseln. Da erleben Sie sicher vieles. Manche Menschen betrachten einen Esel als kleines Pferd. Das ist doch sicherlich der größte Fehler, oder?

Puck Plötz: Esel sind keine kleinen Pferde mit langen Ohren. Aber beides sind Equiden und so eng miteinander verwandt, dass sie sich nicht nur paaren, sondern auch lebende und gesunde, allerdings sterile Nachkommen erzeugen können. Es gibt viele Ähnlichkeiten, aber auch entscheidende Unterschiede im Verhalten, in der Anatomie und im Umgang etc.

Karin Drewes: Sie versuchen dann zusammen mit dem Besitzer, aus einem sogenannten störrischen Esel wieder einen menschenbezogenen, liebenswerten Esel zu machen – geht das?

Puck Plötz: In der Regel ja. Wir arbeiten mit diesen Tieren und später auch mit den Besitzern. Das kommt sehr selten vor, da Eselbesitzer in diesen Bereichen (unter uns) häufig nicht gerne Geld ausgeben, wie es bei vielen Pferdebesitzern eher der Fall und üblich ist. Die Esel sind dafür zu billig (bis auf die Poitou und andere Großesel, die deutlich mehr kosten als die annoncierten Hausesel).

Karin Drewes: Es gibt von den Poitou-Eseln weltweit nur noch ca. 600 Exemplare. Sie gehören zu den wenigen Helfern eines weltweiten Rettungsprogramms und arbeiten dafür in der Baudet du Poitou Zentrale eng mit Frankreich zusammen. Was ist die wichtigste Aufgabe dieser Organisation?

Puck Plötz: Weltweit befinden sich ca. 600 reinrassige Poitou-Esel in der Erhaltungszucht. Die BDPZ - die Baudet Du Poitou Zentrale Europa - habe ich



vor ca. 15 Jahren gegründet, als Initiative zur Verbreitung des Poitou-Esels in Europa. Oft gab es in Deutschland, Österreich und der Schweiz den Wunsch nach Poitou-Eseln, aber die sprachlichen Möglichkeiten fehlten, sowohl für die französischen Verkäufer als auch für die nicht-französischen Käufer. Ich habe viele Zuchten in Frankreich besucht, die Esel dort vermessen und Verkaufstiere dokumentiert und angeboten. Dann machen wir auch die gesamte Kommunikation zwischen den beiden Parteien, bis es im Idealfall zum Kauf kommt - ehrenamtlich natürlich. Wir unterstützen unseren Zuchtverband in Frankreich und alle in unseren Augen tiergerechten Eselzuchten in Frankreich und dem europäischen Ausland. Durch die BDPZ wurde die erste Erhaltungszucht Poitou-Esel in Spanien installiert und der erste Freizeit-Poitou-Esel nach Norwegen verbracht.

Karin Drewes: Und Ihre Familie – ist sie eng eingebunden in diese, Ihre Arbeit?

Puck Plötz: Meine Frau, selbst Tierärztin, und meine große Tochter sind sehr eng in dieses Geschehen eingebunden. Wir fahren zusammen zum National Wettbewerb INS Poitou und zu regionalen Wettbewerben in Frankreich, besprechen Zu- und Verkäufe von Zuchttieren und vieles mehr.

Karin Drewes: Abschließend, wie kann man die Menschen sensibilisieren für den Umgang mit dem Esel im allgemeinen?

Puck Plötz: Durch Aufklärung. Der Esel ist trotz der bekannten sprichwörtlichen Vorurteile sehr positiv belegt, zum Beispiel durch Berichterstattung wie Ihre, durch Esel-Info-Führungen und Eselkurse, wie wir sie durchführen, und

von daher gibt es die entsprechenden Zugangswege für wirklich interessierte Menschen.

Vielen Dank, Herr Plötz.

Uns ist bekannt, dass es auch hier in Norddeutschland Poitou-Esel gibt, zum Beispiel bei Frau Dr. Gitzel, der Tierärztin der ersten deutschen Pferdeklaappe, und bei Wolfgang Kreikenbohm vom Pony-Park Padenstedt.



Chiropraktik für Pferd & Hund

Dr. med.vet.

Barbara Weber vormals Melle

Fachtierärztin für Chiropraktik (A)

IVCA certified
Chiropraktik
Osteopathie
Akupunktur
Neuraltherapie
Bewegungstherapie

Dorfstr. 4
24211 Preetz-Wakendorf
+49 (0) 170 5288468
BWeber@chiro4motion.de
www.chiro4motion.de

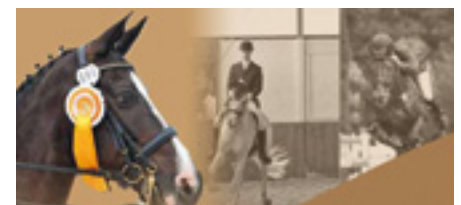

Die in maXH Hippo verwendeten Vitalstoffe unterstützen:

- den Aufbau von Bindegewebe und Knochenstrukturen
- den Schutz vor Zellschädigungen
- die Stabilisierung des Immunsystems
- den Stoffwechsel, insbesondere beim Fettstoffwechsel
- bei fütterungsbedingten Stoffwechselstörungen
- die Leistungsbereitschaft der Pferde
- die Nahrungsauswertung bei älteren Pferden
- das Wachstum der Hufe

Maxantis Deutschland
Matthias Langfeldt
Tel. 04342 - 87 440
mobil 0177 - 14 621 47
info@maXH.de



www.maXH.de



Shagya-Araber Stuten und Partbred Stuten mit Trakehner-Müttern aus der Nachzucht vom Shagya-Araber Elitehengst BAZAR von Ludwigsburg auf dem Gestüt Ludwigsburg in Waabs. Foto: Julia Hipp

Partbred - Ein halber Shagya ist besser als keiner

Früher wurden arabische Hengste aller Zuchtrichtungen sehr gern und erfolgreich zur Veredlung bei Ponys und Warmblütern eingesetzt. Das Ergebnis waren nicht nur edlere Pferde und Ponys. Vor allem begeisterten diese Arabernachkommen durch ihre inneren Werte – einen freundlicher Charakter, Gesundheit und vor allem Leistung. Das galt ganz besonders für Nachkommen von Shagya- und Angloarabern, die zusätzlich noch Rahmen und Kaliber mitbrachten und gerade für die Qualitätsverbesserung anderer Rassen gezüchtet worden waren. Mit der Zeit kamen diese Anpaarungen allerdings aus der Mode, obwohl viele sehr erfolgreiche Sportpferde daraus hervorgingen.

Die Showszene der Vollblutaraber dominierte die Pferdemedien und über Shagya- und Angloaraber wurde kaum noch berichtet. Dadurch verschwanden die gerittenen Araber langsam aus den Köpfen der Reiter. Wegen fehlender Werbung gerieten die sportbetonten Angloaraber und vielseitigen Shagya-Araber nach und nach in Vergessenheit. Damit sank die Nachfrage nach Sportpferden aus solchen Anpaarungen und in der Folge gingen auch die Preise in den Keller. Damit wurde die Zucht für viele Züchter unbezahlbar und die Geburten gingen zunächst bei den Anglo-Arabern, obwohl direkt für den Sport gezüchtet, und später auch bei den Shagyas immer weiter zurück.

Die Folgen der seit Jahren stark sinkenden Geburten (von ca. 200 Shagya-Araber-Fohlen auf nur noch 30-40 Fohlen pro Jahr in Deutschland) werden inzwischen sehr deutlich. Immer weniger Shagya-Stuten werden neu eingetragen und natürlich können bei nur ca. 15 bis 20 Hengstfohlen pro Jahrgang auch nur noch wenige Hengste zur Körung vorgestellt werden. Das hat gravierende Auswirkungen auf die weitere Zucht. Es gibt vor allem immer weniger Stuten im zuchtfähigen Alter. Dazu kommt, dass Stuten, die an Reiter verkauft werden, dann natürlich auch unter dem Sattel gehen und für die Zucht meist nicht mehr zur Verfügung stehen. Zuchtstuten im regelmäßigen Zuchteinsatz gibt es kaum noch und ganze Stutenstämme drohen auszusterben.

Da dank regelmäßiger Artikel, u. a. im „horseWOMan“, die Nachfrage wieder steigt, ziehen die Preise für Nachwuchspferde bei den Shagyas jetzt deutlich an und normale Nachwuchspferde können zu Preisen zwischen 12.000 € und 15.000 € verkauft werden – mit steigender Tendenz. Es besteht deshalb die Hoffnung, dass Stutenbesitzer mit geeigneten Voraussetzungen wieder oder neu in die Zucht einsteigen und nicht nur ein oder zwei Fohlen für den Eigenbedarf, sondern zusätzlich auch Shagyas für den Verkauf züchten. Bei weiter steigender Nachfrage wird aber auch dies den Bedarf an Shagya-Nachwuchspferden in den nächsten Jahren nicht decken können. Bis wieder eine ausreichend große Anzahl an Shagya-Stuten im Zuchteinsatz ist, wird es noch viele Jahre dauern.

Es bietet sich an, bis dahin, wie noch vor 20 Jahren, qualitätvolle Warmblut- und Ponystuten von Shagya-Hengsten decken zu lassen, um Partbred-Shagyas zu bekommen. Dank der Erbkraft des Shagya-Arabers überzeugen auch diese unter anderem durch ein freundliches und umgängliches Wesen, eine hervorragende Gesundheit und nicht zuletzt durch Leistung – man denke nur an die Bajar-Nachkommen, die allesamt durch hervorragendes Springtalent auffielen, gleichgültig aus welcher Rasse die Mutter stammte. Dass über Angloaraber, wie z. B. Ramses (mit einer Shagya-Mutter) viele der heutigen Sportpferde auch auf Shagya-Araber

von Ingrid Früchtenicht



oben: Deckhengst Bashir und unten Deckhengst Balou ShA Nordpferd 2017, Foto Mireta von Rantzau



zurückgehen, weiß heute kaum noch jemand, auch weil die Shagyas in den Abstammungen damals nicht als Shagya-Araber gekennzeichnet wurden. Ein steigender Einfluss von Shagya-Blut bei Warmblütern und Reitponys könnte deren Temperament, Nervenstärke und vor allem die Gesundheit deutlich verbessern und damit nicht nur die Nerven, sondern wegen geringer Kosten für Tierarzt und Schmied auch den Geldbeutel der Partbredbesitzer schonen. Wer in seiner Zucht von der sprichwörtlichen Gesundheit der Shagyas profitieren will, sollte also auf einen Shagya-Araber-Hengst setzen. Gleichzeitig wird eine Verbesserung in Charakter und Leistungsbereitschaft erreicht - und das bereits in der 1. Generation. Shagya-Araber-Hengste findet man in den Hengstverteilplänen von VZAP und ZSAA, darunter auch einige mit TG-Einsatz. Die Fohlen aus Müttern anderer Rassen erhalten beim ZSAA volle Papiere als Deutsches Edelblutpferd (aus Warmblutstuten) oder Arabisch Partbred Spezial (aus Ponystuten oder Stuten anderer Rassen), sofern die Stuten volle Papiere haben. Körfähige Hengste aus solchen Anpaarungen können beim ZSAA ohne Altersbegrenzung, also auch noch mit 4 oder 5 Jahren oder später, vorgestellt werden. Ab dem 6. Lebensjahr ist allerdings eine erfolgreiche HLP Voraussetzung.



Shagya Araber



Gestüt Neuenbrook
www.shagya-zucht.de

Beritt • Ausbildung
Zucht • Aufzucht • Vermarktung

Gestüt Neuenbrook • Ingrid Früchtenicht
25578 Neuenbrook • Ost 21 • Tel. 04824 / 2127



facebook.com/HippFotografie

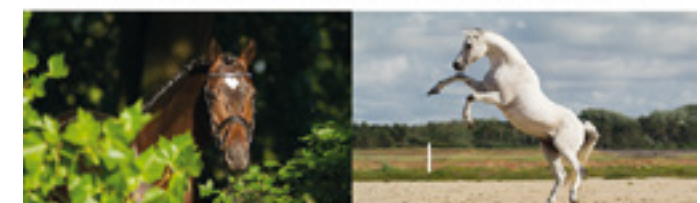

Julia Hipp - info@hipp-fotografie.de

Gestüt Ludwigsburg

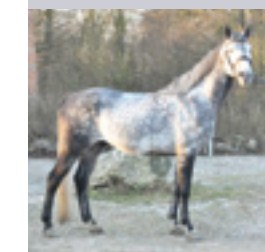

Deckhengste Shagya Araber:
Bahrain von Ludwigsburg
Brutus von Ludwigsburg

Gut Ludwigsburg • Familie Carl

Hofcafe • Hofladen • Hochzeiten • Veranstaltungen
Gestüt • Deckhengste • Pensionspferde • Reithalle
Reitunterricht • Ferienkinder • Ferienwohnungen

Bahrain von Ludwigsburg

24369 Waabs • 04358-98818 • 0177-7471417 • www.gut-ludwigsburg.de

Wer hilft meinem Pferd?

„Zwei Tage nach dem Tod einer Koppelgefährtin erkrankt eine 17-jährige Stute im Februar an einer akuten Hufrehe. Das Pferd wird innerhalb von 6 Monaten 6-mal wegen wiederkehrender Reheschübe mit Futterentzug, Schmerzmitteln, Eingipsen usw. behandelt. Als die Trauer dann schließlich durch die Anwendung einer AOE-Behandlung (akupunkturorientierte Energiearbeit) gelöst wurde, wurde das Tier endlich beschwerdefrei und läuft nachhaltig ohne weitere Beschwerden.“
 „Eine Ponystute hustet besorgniserregend trotz optimaler Haltung und Fütterung. Schulmedizin und diverse alternative Heilmethoden bringen, wenn überhaupt, nur kurzfristige Verbesserung. Erst durch einen Wechsel des Hufschmieds bessert sich der Zustand deutlich und nachhaltig.“



Foto: Gil Gibson

Diese Beispiele zeigen, dass es bei der Frage nach der optimalen Therapie für ein erkranktes Pferd verschiedene Möglichkeiten geben kann, die zum Ziel der Heilung führen. Es gibt nicht die eine Therapiemethode, die für alle Patienten die empfehlenswerteste ist. So haben alle Therapiemethoden ihre Daseinsberechtigung, denn sie begründen sich alle durch ihre Erfolge. Die Schwierigkeit für den Patientenbesitzer besteht im Einzelfall darin, die beste Therapie und den besten Therapeuten für den Patienten zu finden.

Die folgenden Ausführungen sollen helfen, in dieser Frage mehr Klarheit zu bekommen, um letztlich viele Kosten zu sparen und Pferd und Pferdebesitzer glücklicher zu machen. Leider gibt es nicht für jede Situation eine eindeutige Empfehlung. So gehören für mich z. B. die Akutkrankheiten (Notfälle, lebensbedrohliche Situationen usw.) in die Hände der sogenannten Schulmedizin, obwohl es natürlich in vielen Fällen auch möglich wäre, diese alternativ zu behandeln, z. B. mit Homöopathie oder Akupunktur. Für diese Fälle müsste ich aber einen Tierarzt finden, der beide Methoden beherrscht und im Falle des Versagens einer alternativen Heilmethode sofort medizinisch notwendige Maßnahmen einleiten kann (Ruhigstellung, Stehnrakosen, kleine Operationen usw.). Das große Gebiet der chronischen Erkrankungen, Verhaltensstörungen und der wiederkehrenden Krankheiten dagegen wird selten in den Händen der Schulmedizin Heilung finden. Ihre Hauptfunktion in diesen Bereichen sollte in der Durchführung einer guten Diagnostik liegen, um evtl. medizinisch relevante Probleme aufzudecken (Blutuntersuchung, Tumore, Parasiten usw.). Liegen die Ursachen der Symptomatik aber im Dunkeln oder erklärt die Schulmedizin die Fälle für nicht heilbar oder tritt keine sofortige Besserung nach ihren Maßnahmen ein, dann sollte spätestens nach anderen Wegen gesucht werden. Grundsätzlich sollte die Huf-, Zahn- und Fütterungssituation überprüft und gegebenenfalls optimiert werden. Natürlich gebührt auch dem Sattel eine Überprüfung. Hier sei allerdings Vorsicht geboten. Zu gerne werden an dieser Stelle neue, teure, teilweise individuell vermessene Sättel verkauft. Es kann viel Geld und Mühe sparen, wenn man vorab den Rücken, der ja den Sattel trägt, stärkt und in Harmonie bringt. Wen rufe ich, wenn der Patient noch immer nicht beschwerdefrei ist? Den Osteopathen, Chiropraktiker, Tierheilpraktiker, Homöopathen, Kinesiologen, Tierkommunikatoren, AOE-Therapeuten oder...? Wahrscheinlich hält sich jeder für den Besten (mich einge-

schlossen), was die Entscheidung nicht leichter macht. Ich rate, sich an den Empfehlungen anderer Pferdebesitzer zu orientieren. Das ist allemal besser, als dorthin zu gehen, wo die beste Werbung am lautesten ist oder mit dem niedrigsten Preis geworben wird. Die meisten Therapeuten werden nun zu überzeugen versuchen, indem sie erklären, dass sie die Ursache des Problems beheben. Tun sie das aber wirklich? Wie kann ich als Besitzer erkennen, ob dem so ist? Ist der Patient nach der Therapie nachhaltig als beschwerdefrei zu beurteilen, so gibt es wohl keine Diskussion. Wichtig ist aber zu wissen, dass nicht jede alternative Therapie eine wirklich ursächliche ist. Auch alternative Therapeuten behandeln oft symptomatisch. Man erkennt es daran, dass oft oder sogar immer dieselben Behandlungsschritte durchgeführt werden. Damit kann sich der Zustand des Patienten kaum nachhaltig verbessern. Es kann nicht sein, dass viermal in einem Jahr das Iliosakralgelenk eingerenkt wird. Hier muss sich jeder fragen, wieso das ISG denn bei diesem einen Pferd immer wieder blockiert. Es ist unwahrscheinlich, dass es jedes Mal wieder in ein Kaninchenloch getreten ist. Bei einer wirklich ursächlichen Therapie sollte sich der Zustand des Patienten mit jeder Behandlung stabilisieren, verändern und folglich dann auch verbessern. Diese Beobachtungen führen zu der Erkenntnis, dass eine nachhaltige Behandlung nur erreicht werden kann, wenn der Therapeut wirklich die Ursache des Problems behebt. Diese ist bei wiederkehrenden Problemen nie dort, wo die Krankheitserscheinung ist. Zur Verdeutlichung und gemäß meiner Erfahrung wage ich zu behaupten, dass z. B. die Ursache für eine chronische Atemwegserkrankung nicht die Lunge ist (auch wenn eine Bronchoskopie deutliche Befunde zeigen sollte) oder dass die Ursache für eine chronische oder immer wiederkehrende Lahmheit an der vorderen rechten Gliedmaße nicht eben dort zu finden ist (auch wenn die Röntgenaufnahme deutliche arthrotische Veränderungen zeigen sollte) usw.

Fragen Sie also Ihren Therapeuten, warum er bei Ihrem Pferd die Behandlung wiederholt und ob es nicht evtl. andere erfolgsversprechende Therapiemöglichkeiten gibt.

Nach der Jahrtausende alten Denkweise in der TCM (Traditionelle Chinesische Medizin) ist die Ursache einer jeden Erkrankung ein gestörter Qi-Fluss (frei übersetzt Energiefluss). Diese Störungen (ich nenne sie vereinfacht Blockaden) treten lange vor irgendwelchen Krankheitserscheinungen auf und sind bei einer gründlichen Untersuchung sehr einfach zu finden und zu demonstrieren. Das ist auch der Grund, weshalb es lohnend ist, regelmäßig vorbeugende Untersuchungen und Behandlungen auch bei einem gesund erscheinenden Pferd durchzuführen (1-2-mal jährlich). Diese Art der Prävention ist nicht vergleichbar mit den Vorsorgeuntersuchungen (z. B. auch Ankaufsuntersuchung) der Schulmedizin. Bei Letzteren wird lediglich untersucht, ob bereits Parameter (Blut, Röntgen usw.) verändert sind, die dann einer wiederum nur symptomatischen Therapie zugeführt werden können. Zeigen sich z. B. im Röntgenbild deutliche Veränderungen des Strahlbeins im Sinne einer Hufrollenerkrankung, so ist schon eine Menge Wasser den Rhein heruntergeflossen seit dem Auftreten der zugrundeliegenden Blockade. Andersherum beweist eine Röntgenaufnahme ohne besonderen Befund mitnichten, dass der Patient nicht doch schon Probleme hat.

Abgesehen von den vorbeugenden Behandlungen sollte sich der Besitzer eines Tieres in Achtsamkeit üben. Das Pferd macht nichts ohne Grund. Zeigen sich Veränderungen, wie z. B. angelaufene Beine in der Ruhephase, Zickigkeit beim Satteln oder Putzen, vermehrte Schreckhaftigkeit usw., so sind dies die ersten Hinweise auf neu entstandene Blockaden. Diese können, wie oben ausgeführt, zu klinischen Symptomen und Erkrankungen führen. Die Frage, woher diese Blockaden kommen, ist in der Regel nicht zu beantworten. Wenn überhaupt, kann es nur der Besitzer selbst, denn er beobachtet sein Pferd am meisten. Bemerkenswert ist, dass jeder Therapieschritt nur ein einziges Mal durchgeführt werden muss. Erscheint eine



Foto: Gil Gibson

einmal gelöste Blockade erneut, so gibt es immer eine andere Möglichkeit der Lösung. Am besten zu verdeutlichen ist dieser Zusammenhang mit dem Bild einer Zwiebel. Mit jeder Behandlung wird eine Schale gelöst, darunter befindet sich dann eine weitere usw. Wird der Patient nach diesem Prinzip behandelt, so werden wir sehen, dass er mit jeder Behandlung dem Ideal der völligen Gesundheit einen Schritt näher kommt. So kommt es zu der häufig gehörten Aussage: „Mein Pferd ist zwar ein Jahr älter geworden, aber es fühlt sich an, als wäre es 10 Jahre jünger.“ Ich hoffe, dass meine kurzen Ausführungen helfen, in Zukunft viele Entscheidungen betreffs anzuwendender Therapie einfacher zu treffen. In der Therapie unserer Pferde und im gesamten Gesundheitsbereich bei Tier und Mensch ist sehr viel Luft nach oben. Bedingung ist, dass jeder Therapeut bereit ist, zum Wohle des Patienten über den Tellerrand zu schauen. Jeder sollte Toleranz üben und bereit sein, seine eigenen Grenzen zu erkennen. Die Hauptverantwortung für ein gesundes Leben bleibt immer beim Patienten

bzw. bei dem Patientenbesitzer. Reden wir von Heilung bei chronischen Erkrankungen, so ist dieser Prozess nach Are Thoresen, einem norwegischen ganzheitlich arbeitenden Tierarzt und Heilpraktiker, nur zu ca. 15 % der angewandten Therapiemethode zuzuschreiben. Ca. 35 % bewirkt der Therapeut und 50 % sind dem Patienten bzw. Patientenbesitzer zuzuordnen. Das bedeutet, dass Glaube und Vertrauen eine wesentlich größere Rolle in einem Heilprozess spielen als eine medizinische Diagnose. Dass sich dieses Verhältnis bei akuten Erkrankungen zugunsten der Schulmedizin verschiebt, versteht sich von selbst. Ist ein lebensbedrohlicher Zustand eingetreten (Unfall, Darmverschlingung usw.), dann bleibt dem Patientenbesitzer nichts, als die Verantwortung vollständig in kompetente Hände abzugeben.

„Wer hilft meinem Pferd“ ist ein gleichnamiges Buch erschienen im Philipe Verlag 2003 von Frau Drewes unter Mitwirkung von Herrn Dr. med. vet. Blobel und anderen.

PferdeGesundheit auf den Punkt

AOE - Akupunkturorientierte Energiearbeit

- Schonend
- Nachhaltig und effektiv
- Wissenschaftlich

Dr. Christian Torp

TIERMEDIZIN · AKUPUNKTUR

Hasseltrader Weg 38
24242 Felde
Tel. 04340 402908
praxis@torp.de



www.torp.de



Dr. Christine Conrad

Plakette „FN-Geprüfte Pferdehaltung“ 3-mal zu Unrecht erteilt: Stallbetreiber kann sich bei Boxenunfall trotzdem entlasten



Früher galt die FN-Prüfplakette „Pferdehaltung“ für Stallbetreiber und Pferdebesitzer als ein Richtmaß für pferdegerechte Haltung. Das zählt heute nicht mehr, es muss sich jeder Pferdebesitzer sein eigenes Bild machen.

Was war geschehen?

Das beklagte Ehepaar führte einen Pensionsstall, den es 2010 erworben hatte. Die Ställe waren von dem Voreigentümer errichtet worden. Auf dessen Antrag fand 2008 eine Vor-Ort-Prüfung mit einer Prüfkommision der Deutschen Reiterlichen Vereinigung e.V. (FN) statt. Die Plakette „FN-geprüfte Pferdehaltung“ wurde für die üblichen 3 Jahre verliehen und in den Jahren 2011 und 2014 in erneuten Prüfungen bestätigt. Die Klägerin stellte ihre Stute bei den Beklagten ein. Anfang 2014 wurde das Pferd mit dem Hinterhuf zwischen den Eisenstangen im oberen Bereich der Boxengitter hängend in der Pferdebox vorgefunden. Die Verletzungen am Hinterbein waren erheblich, so dass der Klägerin umfangreiche Tierarztkosten und eine Wertminderung durch einen Dauerschaden am Bein der Stute von rund 6.000 € entstanden.

Ein Sachverständigengutachten, das im Rahmen des Gerichtsprozesses eingeholt wurde, bestätigte, dass die Gitterboxen nicht den „Leitlinien zur Beurteilung von Pferdehaltungen unter Tierschutzgesichtspunkten“ des Bundesministeriums für Ernährung und Landwirtschaft entsprachen, weil sie nicht

- den erforderlichen Gitterabstand von 5 cm hatten, sondern weiter auseinander standen und
- vom Material her mit 2 mm statt 2,65 mm zu dünnwandig und nicht biegefest genug waren.

Die „Leitlinien“ fordern, dass Rohre und Stäbe „unter Last nur schwer verformbar“ sein dürfen. Der gerichtlich bestellte Sachverständige konnte die Gitter sogar mit der bloßen Hand zusammendrücken.

Besonders bemerkenswert ist:

Die FN hat eigens für die Prüfung eine 11-seitigen Prüfliste vorgesehen, die ausgefüllt und bewertet werden muss, damit der Stallbetreiber mit dem Zertifikat ausgezeichnet wird. Hier ist für die oberen Boxengitter als Prüfpunkt explizit auf der Seite 8 angegeben:

„Lichte Abstände kleiner 5 cm“.

Zudem wird auch die Biegefestigkeit geprüft. Dem entsprachen die oberen Boxengitter jedoch zu keinem Zeitpunkt!

Trotz der klaren sachverständigen Feststellung urteilten sowohl das Landgericht (LG) Kiel als auch des OLG, dass die Stallbetreiber sich aufgrund und trotz der fehlerhaft erteilten FN-Plakette entlasten könnten.

Argumentation der Richter:

Der Zustand der Gitter stellt zwar eine Verletzung der vertraglichen Pflichten dar, die Stallbetreiber tragen hieran jedoch nicht die Schuld.

Die Stallbetreiber gingen beim Erwerb des Stalls mit der bereits erteilten FN-Plakette davon aus, dass ihr Stall die hohen Anforderungen der FN erfüllt – insbesondere, weil das Zertifikat von der FN sogar zweimal wiederholt erteilt wurde.

Auch wenn der Stall die Plakette nie von der FN hätte erhalten dürfen, dürfen die wiederholten Prüfungsfehler der FN nicht dem Stallbetreiber zur Last gelegt werden. Daher durfte der Stallbetreiber darauf vertrauen, dass sein Betrieb in einem ordnungsgemäßen Zustand war. Die Zertifizierung war der Beleg dafür, dass der Zustand des Betriebes und damit auch der Zustand der Boxen einer artgerechten Pferdehaltung entsprechen.

Anlass, dieses Ergebnis zu hinterfragen und eigene Messungen vorzunehmen, hatten die Beklagten nach Ansicht der Richter nicht, da es keine „offensichtlich erkennbaren Mängel“ gegeben habe. Die Überschreitung der Abstände von einigen Millimetern sei mit bloßem Auge nicht erkennbar gewesen. Auch die mangelnde Stabilität habe man nicht erkennen können – erstaunlicherweise ließen die OLG-Richter hier das Zusammendrücken der Stäbe mit bloßen Händen durch den Sachverständigen nicht gelten.

Regelmäßige Wartungen der Boxen, bei denen die Mängel hätten auffallen können, sahen die Richter für nicht erforderlich an. Eine Wartung komme eher bei mechanisch beweglichen

Pferdebetriebe schmücken sich gerne mit der als Gütesiegel bekannten FN-Plakette, um potentiellen Kunden bei der Stallauswahl einen hohen Standard objektiv geprüft belegen zu können. „FN-Geprüfte Pferdehaltung“ muss jedoch nicht zwangsweise das „Rundum-Sorglos-Paket“ bei der Stallauswahl bedeuten. Viel mehr noch: Wenn ein Pferdebein zwischen den zu weiten und zu instabilen Boxengittern landet und hängen bleibt, kann der Schaden nicht bei dem Stallbetreiber geltend gemacht werden. Für ihn gilt selbst dann der „Schutzmantel“ der Plakette, wenn die FN diese 3-mal(!) nacheinander verleiht, obwohl der Stall nie den Prüfkriterien entsprochen hat und damit nie fachgerecht war. So urteilte jüngst das Schleswig-Holsteinische Oberlandesgericht (OLG) in einem Fall – ein Einzelfall?

Bauteilen, die verschleifen können, in Betracht. Bei festen Bauteilen könne eine Wartung nur durch eine Sichtprüfung auf offensichtliche Beschädigungen oder sichtbare Verschlechterungen erfolgen. Hier seien die Gitterstäbe der Box vor dem Unfall weder verbogen noch verrostet gewesen. Es habe also nichts gegeben, was bei einer Sichtprüfung hätte auffallen müssen.

Weiteres Verfahren:

Die Klägerin konnte nach alledem ihren Schaden nicht erfolgreich bei den Stallbetreibern geltend machen. Sie hatte jedoch schon im laufenden Verfahren der FN den Streit verkündet, um die Reiterliche Vereinigung jetzt in einem gesonderten weiteren Verfahren mit den bisher festgestellten Fakten in Anspruch nehmen zu können.

Wenn die Stallbetreiber auf eine 3-mal zu Unrecht verliehene Plakette vertrauen dürfen, muss zumindest derjenige haften, der diese fehlerhafte Erteilung zu vertreten hat. Die FN hat die Prüfung zur Erteilung der Plaketten nicht sorgfältig durchgeführt. Die Tatsache, dass dies nicht lediglich in einer Prüfung, sondern in drei Prüfungen hintereinander geschah, könnte sogar den Vorwurf rechtfertigen, grob fahrlässig gehandelt zu haben, denn in einer der drei Prüfungen hätten die nicht fachgerechten Gitter auffallen müssen.

Fazit ist, dass sich Stallbetreiber derzeit mit dem FN-Zertifikat einen Schutz verschaffen können, der selbst dann greift, wenn ihr Stall nicht fachgerecht ist. Für Einsteller kann es daher sinnvoll sein, sich die Prüfprotokolle zu den Plaketten vorlegen zu lassen, um sicherzugehen, dass ihre kostbaren Vierbeiner auch wirklich pferdegerecht gehalten werden.



Reitplatzbau - Reimer Hedt GmbH

Ihr Spezialist für:

- Reitplätze im Außen- und Innenbereich
- Kompetente Erstellung von der Untergrund-Vorbereitung bis zur Trittschicht
- Abstimmung auf Ihre speziellen Bedürfnisse und Gegebenheiten
- Qualitätssicherung durch Bodeneinbau mit lasergesteuerten Planiergeräten

Erfolgreiche Profis bauen auf unsere Leistungen!

Lassen Sie sich von uns beraten. Gerne unterbreiten wir Ihnen ein kostenloses Angebot.

Reimer Hedt GmbH · Am Burndahl 3 · 25582 Hohenasperg
Tel.: 048 93/12 00 oder 0171/368 39 46 · Fax: 048 93/14 00

DR. CHRISTINE CONRAD
Rechtsanwältin

Diplôme d'Etudes Approfondies

§

Deliusstraße 27, 24114 Kiel
Telefon 0431-729 848 33
www.conrad-recht.de

Ich stelle vor: Die wohl kleinste Tierklinik der Welt

Immer häufiger stellen sich in der heutigen Zeit Pferdebesitzer folgende Fragen: Woher genau kommt das Sommerekzem oder der Hufrehschub meines Ponys? Warum geht mein Pferd trotz gründlicher Untersuchungen durch Tierärzte, Kliniken, Heilpraktiker etc. unklar lahm? Warum ist mein Pferd plötzlich verhaltensgestört und leidet z. B. unter Headshaking? Wie kann ich den vielen Stoffwechselerkrankungen vorbeugen? Ich habe das Gefühl, mein Pferd hat eine immer wiederkehrende Infektion mit Fieber, die Blutuntersuchungen sind jedoch alle in Ordnung und niemand kann mir die Ursache aufzeigen.

Viele Tiere gehen einen monate- bzw. jahrelangen Krankheitsweg, ohne gezielt therapiert werden zu können. Ich helfe Ihnen, Antworten zu finden und der Ursache auf die Spur zu kommen. Über die Messung mit dem METAVITAL® HORSE Scan können wir feststellen,

- ob das Pferd Belastungen wie Schwermetalle und Umweltgifte in sich trägt,
- ob der Organismus sich derzeit mit bestimmten Allergenen auseinandersetzen muss,
- welche Gewebe, Zellen, Strukturen im Organismus besonders auf eine bestimmte Pathomorphologie (die Lehre vom krankhaft veränderten Bau der Organe) hinweisen,
- welche Belastungen mit Viren, Bakterien und anderen Parasiten vorliegen,
- mit welchen Futtermitteln, Mineralstoffen etc. der Körper besonders unterstützt werden sollte,
- welche homöopathischen Medikamente und pflanzlichen Präparate den Genesungsprozess im Krankheitsfall unterstützen können,

- ob mein Tier auch im seelischen Bereich Unterstützung (Bach-Blüten, Farben, Chakren) benötigt,
- ob hier auch schulmedizinische Medikamente (Allopathie) gut greifen.

Der METAVITAL® HORSE Scan findet nicht-invasiv statt, d. h., dass über die außen am Körper angebrachten Detektoren kein direktes Eindringen erfolgt (wie z. B. bei einer Injektion mit der Nadel), sondern dass Frequenzen im Körper durch sogenannte Scalarwellen abgeglichen werden. Zellen, Gewebe und Organe haben eine ganz individuelle Frequenz. Sie senden diese aus und empfangen Schwingungen anderer Zellen. Ist die Kommunikation gestört, kann Krankheit entstehen. Symptome sind die Folge dieses gestörten Informationsprozesses. Wie ein Orchester, das nicht mehr harmonisch zusammenspielt! Ziel ist es, eine Wiederherstellung der verlorengegangenen Ordnung zu erreichen. Während des Scan-Vorganges werden im System eingespielte Gewebefrequenzen aus dem gesunden Körper mit den vorhandenen Frequenzen im Organismus des Tieres abgeglichen. Anhand der virtuell abgebildeten Organ- und Körperschnittbilder können Defizite, Veränderungen und stattfindende Prozesse bestimmt werden. Der Pferdebesitzer und der Anwender/Therapeut bekommen einen genauen Einblick, welche pathologischen Prozesse im Körper derzeit ablaufen, womit der Organismus beschäftigt ist und was ihm für eine Genesung fehlt. Die Besonderheit des Systems ist, dass nicht nur auf Organebene – sprich z. B. dem Magen – untersucht werden kann, sondern dass auch die unteren Schichten, die Zellen, Zellmembran und das Mitochondrium bis in die ATP-Versorgung (Energieversorgung) untersucht werden können. Liegt evtl. sogar eine Belastung auf erblicher Struktur vor (RNA/ RNS/ DNA)? Die Korrektur der erkrankten Systeme erfolgt dann über ein Balancing – gesunde Frequenzen werden in den Organismus übertragen und die Zellen und Strukturen werden zur Heilung angeregt. Dieses kann sehr gezielt erfolgen, da der Anwender anhand eines sogenannten „Roten Fadens“ arbeitet. Die am stärksten abweichenden Koeffizienten in den einzelnen Geweben werden bevorzugt behandelt. Hier können auch Zusammenhänge erkannt werden:



1. Gibt es viele Ungleichgewichte/ Pathomorphologien/ Mikroorganismen im Verdauungstrakt?
2. Ist die Durchblutung in sämtlichen Organstrukturen und Geweben gestört?
3. Ist das Nervensystem stark mit Erregern belastet?
4. Das Immunsystem ist überlastet oder arbeitet stark (Lymphsystem, Thymus, Rachenmandeln, Darm uvm.).

So kann der Organismus aus der Tiefe wieder aufgebaut werden, Erreger können geschwächt und Belastungen ausgeleitet werden. Das Orchester kann wieder harmonisch spielen. Jedes Tier kann somit individuell und gezielt behandelt werden. Nicht nur eingelesene Präparate, Gewebe, Arzneimittel etc. können abgeglichen werden, sondern es können über den Resonanz-Tester z. B. auch Futtermittel des Tieres ausgetestet werden. Dafür wird eine Probe (vielleicht ein bestimmtes Müsli, das das Pferd schon seit Jahren bekommt) auf den Resonanz-Tester gelegt und diese Eigenfrequenzen werden direkt über das Pferd auf Verträglichkeit abgeglichen. Ist vielleicht das Futter für eine immer wiederkehrende Magenschleimhautentzündung verantwortlich? Verträgliche und unverträgliche Futtermittel können so ausgetestet werden.

Ziel ist es, eine Wiederherstellung der verlorengegangenen Ordnung zu erreichen. Optimale Fütterung, Bewegung, eine belastungsarme Umgebung und die MNLS-Systeme von METAVITAL® helfen dem Organismus, den eigenen Klang wieder einzuüben. Abhängig vom Schweregrad der Erkrankung findet ein Nachscan im Abstand von Tagen oder auch Wochen statt. Hierbei kann man den Verlauf der angesetzten Therapie kontrollieren und ggf. eine gezielte Therapieplanänderung vornehmen. Pferdebesitzer, die das System kennengelernt haben, setzen den Scan auch gerne zur Krankheitsprophylaxe ein – bevor eine Erkrankung entsteht. Die Tendenz zu einer Pathomorphologie ist frühzeitig im System erkennbar und kann schon durch z. B. eine maßgeschneiderte Mineralstoffversorgung abgefangen werden.

Biophotonen-Informations-Medizin:
Die Diagnostik und Therapie der heutigen Zeit und der Zukunft!

Besuchen Sie mich auf meinem Stand 660 bei der NORD-PFERD 2019 und schauen Sie sich die Lösung für Ihr Pferdeproblem an. Ich freue mich, Sie kennenzulernen!

Michaela Wegner



Tierheilpraktikerin
Natürlich! Gesunde Tiere
www.tierheilkunde-sh.de



Ursachenfindung und Therapie mit dem METAVITAL®-Scan
Laserakupunktur
Phytotherapie
Homöopathie
Blutegeltherapie
Ernährungsberatung/ Futtermittelanalyse

Depenau 9 • 24601 Stolpe Mobil: 0173-4139209
info@tierheilkunde-sh.de

METAVITAL® HORSE

Diagnostik- und Therapiesysteme

Direkte Kommunikation mit den Zellfrequenzen
über unsere Biophotonentechnologie (MNLS).
Vielen bekannt als OBERON® System.

Vereinbaren Sie Ihre
KOSTENFREIE
Systemvorführung!

040 - 412 63 85 00 | info@metavital.eu | www.metavital.eu

Der Pferdefrühling und seine Tücken

Das Frühjahr ist eigentlich die schönste Jahreszeit, die Natur erwacht, es wird wärmer und die Tage werden endlich wieder länger. Aber es birgt auch kleinere oder größere Gefahren, die auf manche Pferde massive Auswirkungen haben können.

Pollenflug

Schnaubattacken oder auch tränen- de Augen gehören zu den häufigsten Erstsymptomen. Oft reagieren Pferde mit einer gewissen Lichtscheu, wenn sie den Stall verlassen. Die Augenbindehaut ist meist gerötet und etwas geschwollen. Da gewöhnlich ein Juckreiz ausgelöst wird, schupfern sich die Pferde mit der Kopfpotte gern an vorstehenden Gegenständen. Wenn auch das Nervensystem belastet ist, kann es zu Kopfschütteln kommen. Später tritt Husten auf. Bei derart belasteten Pferden kann man im Frühsommer, wenn sie auf die Weide kommen, bald eine Verschlimmerung der Symptomlage erkennen, die durch Blütenpollen ausgelöst wird. Auch während der Rapsblüte, besonders im Mai und Juni, können Pferde intensiv reagieren. Anfangs verschwinden die Symptome zum Herbst, aber je stärker die Veränderungen im Bronchial- und Lungentrukt zunehmen, umso länger zeigt sich das Erkrankungsbild. Irgendwann hustet das Pferd dann nur noch.

Heilkräuter für allergische Hustenprobleme

Veilchen wirkt abschwelldend, antibakteriell, beruhigend, entzündungshemmend, krampflösend, schleimlösend und allergieregulierend.
Wollblume wirkt entzündungshemmend, keimtötend, schleimlösend, entkrampfend, atmungserleichternd und fördert das Abhusten von angesammeltem Sekret.
Thymian wirkt pilztötend, antibakteriell, beruhigend, desinfizierend, entzündungshemmend, krampflösend, schleimlösend und allergieregulierend.

Säure-Basen-Haushalt

Der Ausdruck „Sauer macht lustig“ stimmt hier auf gar keinen Fall. Säuren lagern sich im gesamten Pferdekörper ab und je mehr davon vorhanden sind, desto größer ist der Schaden, den sie anrichten können. Abgesehen davon, dass die Funktion des Magen-Darm-Trakts massiv gestört wird, lagern sich die Säuren auch in anderen Körperregionen ein und bereiten den Ausscheidungsorganen, z. B. Leber,

Lunge und Haut, extreme Probleme. Eine Übersäuerung des Körpers entsteht in der Regel schleichend, was die Situation so gefährlich macht, denn man sieht meistens erst dann, dass etwas nicht stimmt, wenn schon bestimmte Regionen oder Funktionen beeinträchtigt sind. Nicht erkennen kann man jedoch, dass der Stoffwechsel jetzt auf Hochtouren arbeitet, um die Abbauprodukte zu entsorgen. Das kann zu schwereren Störungen führen, unter anderem

- verändert sich die Haut weiter und es können Ekzeme entstehen,
- kann sich durch die überhöhte Säureproduktion eine Hufrehe entwickeln,
- treten schwere Darmstörungen wie Kolik oder Kotwasser auf,
- kommen starke Blähungen hinzu,
- wird die Leber in ihrer Funktion als Entgiftungsorgan extrem gestört,
- übersäuert die Muskulatur,
- können dicke Beine auftreten,
- ist eine gewisse Steifigkeit im Bewegungsablauf zu erkennen.

Kräuter für einen reibungslos funktionierenden Stoffwechsel

Schafgarbe wirkt blutreinigend und entschlackend.
Haferkraut wirkt entschlackend und stoffwechselregulierend.
Löwenzahn wirkt blutreinigend und stoffwechsel-fördernd.
Eisenkraut wirkt adstringierend, antibakteriell, blutreinigend und entzündungshemmend.

Dicke Beine

Das Auftreten dicker Beine beim Pferd kann mit verschiedenen Dingen zusammenhängen. Es können ein Bein oder auch mehrere Beine betroffen sein, doch meistens tritt das Problem an den Hinterbeinen auf. Es sind Umfangsvermehrungen und Ödeme (Ansammlung von Flüssigkeit im Gewebe) vorhanden und nun heißt es, die Ursache festzustellen. Folgende Probleme können zugrundeliegen:

- Herzprobleme bei älteren Pferden (Ansammlung von Flüssigkeit bei verminderter Entschlackung)
- Leberprobleme durch Übersäuerung

des Gewebes und gestörten Stoffwechsels (unzureichender Abbau und Einlagerung schädlicher Stoffe)
- Störung des Lymphsystems und Lymphstau.

Vielfach tauchen diese Umfangsvermehrungen plötzlich auf und verschwinden genauso schnell wieder. Oft sind dicke Beine auch nach Bewegung, die die Durchblutung und den Abtransport von Flüssigkeiten fördert, abgeschwollen - so ähnlich wie bei älteren Menschen, die unter geschwollenen Beinen leiden. Das Fatale daran ist, dass man zwar nach dem Bewegen des Pferdes oft keine Schwellung mehr sieht, sich freut und denkt, das Thema sei endlich vom Tisch, aber das Bein abends bei der Fütterung dann wieder dick ist.

Wenn die Lymphgefäße erkrankt sind, dann ist der Flüssigkeitstransport im Gewebe gestört. Kommt es zu Stauungen, kann sich ein Lymphödem mit folgenden Symptomen entwickeln:

- leichte bis schwere Schwellung,
- die Schwellung wandert nach oben
- das Gebiet verhärtet sich,
- eine starke Spannung in dem Gebiet liegt vor,
- die Schwellung ist prall,
- bei Druck auf das Gebiet ist keine Delle sichtbar.

Kräuter gegen dicke Beine und Lymphstau

Bockshornklee wirkt entzündungswidrig und blutreinigend.
Klettenlabkraut wirkt entschlackend und entgiftend.
Goldrute wirkt blutreinigend und entzündungshemmend.
Gänseblümchen wirkt blutreinigend, entschlackend und entgiftend.

Blähungen und Gärungen

Man sagt nicht umsonst: „Gut Ding will Weile haben“, denn das gilt auch für die Futterumstellung. Der Pferdekörper braucht Zeit, um sich an bestimmte Dinge anpassen zu können, und das besonders im Frühjahr mit der beginnenden Grasfütterung. Fangen Sie langsam an



und füttern Sie kleine Mengen. Geben Sie immer Heu, bevor das Pferd auf die Weide kommt. Das schnellere Verfahren kann bereits zu Problemen führen, u. a. zu einer vermehrten Bildung von Gasen, Aufblähung und Gärungen sowie überhöhter Säureproduktion und damit verbundenen Entgleisung des pH-Wertes. Ist der Organismus erst einmal übersäuert, zieht sich dies wie ein roter Faden durch die Organe. Überall werden Säuren abgelagert, die zusätzliche Probleme mit sich bringen können, z. B. mit der Haut und der Muskulatur, den Gelenken, den Hufen und dem Atmungstrakt, um nur einige zu nennen. Blähungen entstehen auch durch zu viele Proteine, die zu Fäulnisprozessen im Darm und Schädigung der Darmflora durch die Bakterien führen. Bei erhöhtem Magendruck kommt es zu einer vermehrten Milchsäurebildung mit nachfolgenden Schleimhautreizungen. Durch Stress und eine vorgeschädigte Darmflora können die Störungen langfristige auch chronisch werden.

Das übersäuerte Pferd sieht aus wie ein kleiner Luftballon und macht Schwierigkeiten beim Gurten. Den Unterschied zwischen Blähungen und einem Blähbauch könnte man so erklären, dass Blähungen meist durch einen Reizdarm oder eine Gastritis ausgelöst werden, bei einem Blähbauch dagegen wird das Pferd die Gase in keine Richtung los, sie sammeln sich an und das Pferd bläht auf.

Heilkräuter bei Blähungen und Gärungen

Engelwurz wirkt antiseptisch, abwehrsteigernd, blähungsregulierend und krampflösend.
Schafgarbe wirkt blutreinigend und krampflösend.

Hufrehe

Der zu schnelle Übergang zur Grasfütterung im Frühjahr kann fatale Folgen haben. Es kommt zu Fehlgärungen und somit zu einem Verlust der nützlichen Darmbakterien sowie einer Toxinbildung im Körper. Die Leber ist das Ausscheidungsorgan, das für den Abtransport der Schlackstoffe verantwortlich ist. Wird

sie überlastet, verbleiben die Giftstoffe im Körper und können dort ungehindert Schäden verursachen. Einer dieser Schäden ist die Hufrehe. Auch Fruktose ist ein Auslöser für Hufrehe. Wenn der Dickdarm des Pferdes mit einer großen Menge an Kohlenhydraten (Fruktan) überschüttet wird, kann er diese nicht verwerten, es kommt zu einer massiven Übersäuerung und damit zu Funktionsstörungen im Stoffwechsel. Die Gefahr einer Übersäuerung durch Fruktan besteht das ganze Jahr über, sie ist, abhängig von der Witterung, mal mehr und mal weniger hoch.

Heilpflanzen bei Hufrehe

Roskastanie wirkt antibakteriell, blutreinigend, entzündungshemmend und schmerzstillend.
Mariendistel wirkt entgiftend, krampflösend und leberstärkend.
Mädesüß wirkt schmerzstillend, blutreinigend, entgiftend und entzündungshemmend.
Ginkgo wirkt durchblutungsfördernd.
Rosmarin wirkt entzündungshemmend.
Teufelskralle wirkt abschwelldend, entzündungshemmend und schmerzstillend.

Ekzem und Hautallergie

Man kann an der Haut nicht nur sofort sehen, wenn es im Organismus zu Unstimmigkeiten gekommen ist, sondern sie reagiert auch schnell gegen Einflüsse aus der Umwelt. Am Hautbild können Sie also genau erkennen, ob Ihr Pferd sich wohlfühlt und der Körper fit ist. Zu den Allergieauslösern gehören Gräserpollen, wie sie z. B. im Getreide vorhanden sind, Kräuterpollen wie von Löwenzahn oder Brennessel, Baumpollen, Schimmelpilzsporen in Futtermitteln oder in der Einstreu sowie Milben und Insekten. Hat das Pferd Kontakt mit einer dieser Substanzen und reagiert allergisch, spricht man auch von einer Kontaktallergie. Es entwickelt sich dann eine starke Überreaktion der Haut, die zu heftigem Juckreiz, nässenden Hautpartien, Quaddelbildung und später einem Ekzem führen kann. Bei andauernder Schädigung sind die tieferen Hautschichten betroffen und es kann regelrecht zu

Zerstörungsprozessen der Haut kommen (chronisches Ekzem).

Die krankhaften Hautveränderungen entwickeln sich allmählich, man sieht:

- spröde, raue und schuppige Haut, brüchiges, struppiges und glanzloses Fell,
- verdickte, gerötete, nässende und rissige Haut, schmerzhaft Stellen,
- Stellen, die eitern können, verklebte Stellen, Beläge auf der Haut, die Haut riecht muffig, starken Juckreiz.

Kräuter leisten einen wertvollen Beitrag bei Hauterkrankungen:

Stiefmütterchen wirkt antibakteriell, blutreinigend und entzündungshemmend.
Hamamelis wirkt adstringierend, beruhigend und entzündungshemmend.
Zinnkraut wirkt entzündungshemmend und blutreinigend.
Sonnenblumenblüte wirkt wundheilend.
Rosmarin wirkt entzündungshemmend.
Kornblume wirkt blutreinigend und entzündungshemmend.

Neue Kollektionen in den Reitsportabteilungen

Frisch von der SPOGA in Köln sind die Inhaber Bettina und Achim Voß mit den neuen Kollektionen im Reitsportbedarf zurück. Reitleggings von ea.ST, Pikeur und anderen Marken stehen in den Reitsportabteilungen der Futterhäuser Eckernförde und Rendsburg bereit.



„Aufregend war es auf der SPOGA“, strahlt die passionierte Distanz- und Freizeitreiterin Bettina Voß, die seit 15 Jahren mit ihrem Ehemann Das Futterhaus in Eckernförde betreibt. „Wir haben uns entschlossen, CHRIST-Lammfellsättel mit ins Programm aufzunehmen, da die neuen Sättel hervorragend gefertigt sind und ein schönes Design haben. Dazu kommt, dass die Fellsättel nicht angepasst werden müssen, da sie keinen Sattelbaum haben“.



Die neuen Kollektionen (Kleidung, Schabracken, Halfter, Decken usw.) von ESKADRON und Pikeur sind bereits eingetroffen. Die aktuellen KIEFFER Trensens sehen klasse aus und die neuen UVEX Reithandschuhe halten auch, wenn sie nass sind. Kollektionen von Mountain Horse,



Wunderschön gearbeitet: der Trensens- und Kandarenzaum Lazar von KIEFFER. Foto Quelle: kieffer.net

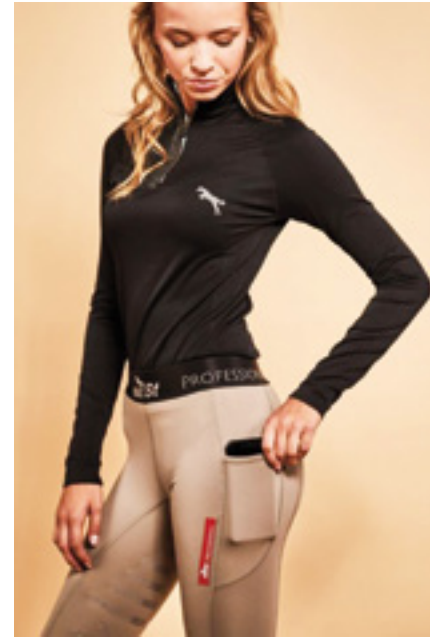

Sehr praktisch: Reitleggings von ea.ST mit Handytasche
Fotos Quelle: ea-st.com



Auch nass noch Grip: der Reithandschuh uvex ceravant
Fotos Quelle: uvex-sports.com

Busse, Waldhausen und Covalliero wurden bestellt und sind ab Anfang März in beiden Reitsportabteilungen der Futterhäuser Rendsburg und Eckernförde vorrätig. „Seit fast einem Jahr ist Das Futterhaus in Rendsburg unter unserer Leitung wiedereröffnet“, sagt Achim Voß. Der Shagya-Araber Besitzer erzählt: „Falls unsere Kunden aus der Eckernförder Filiale bestimmte Produkte kennen und bevorzugen, können wir sie innerhalb eines Tages auch in Rendsburg anbieten. Wir freuen uns, dass unser Team in beiden Filialen mit uns diesen Schritt gemacht hat und zum Erfolg führt. Durch regelmäßige Fortbildungen sind unsere Mitarbeiter gut geschult und auf dem Laufenden. Für die Hunde haben wir ab jetzt Frischfleisch aus der Region, das wir vakuumverpackt anbieten. Wir sind immer bemüht, unseren Kunden einen qualitätsvollen Service zu bieten.“

Hunde Leben

Die Hundeseite für Liebhaber

Liebe Freunde,

Ich schicke voraus:
Ich hasse Hundemäntel!
Ich war shoppen. Nicht, dass ich das gerne freiwillig täte, wie fast nichts im Leben. Trotzdem muss ich sagen, dass es sich diesmal echt gelohnt hat. Frauchen meinte, meine alte Pferddecke ist nix mehr. Sie ist ziemlich warm und unterm Bauch, wo ich kein Fell besitze, ist sie offen. Super eingekauft, kann ich nur sagen. Ich trage sie nur aus dem einen Grund, weil horseWOMan drauf steht. Im letzten Winter hat sie mir allerdings doch oft gut getan. Ich hatte immer mal wieder Rückenschmerzen und dann tut Wärme gut, sagt meine Lieblingstierärztin Simone. Schließlich werde ich jeden Tag gezwungen, meinem Frauchen mindestens eine Stunde am Tag bei der Stallarbeit zusehen. „Beschäftige Dich doch, Hannes. Such' das Mäuschen oder mach irgendetwas anderes“, versucht mein Frauchen mich zu motivieren.
Ich sitze aber da und zittere so vor mich hin, um deutlich zu demonstrieren, dass kleine Hunde im Winter draußen nichts verloren haben.
Ich war also shoppen und habe mir freiwillig einen neuen Hundemantel zugelegt. Der ist chick und steht mir gut. Ausserdem hat er endlich einen Latz, der mein Bäuchlein schützt. Eine Befürchtung habe ich aber schon: Wenn ich im Winter



Jacken tragen muss und im Frühjahr in meinem von der Natur gegebenen Anzug gehen darf, muss ich dann im Sommer einen Badeanzug tragen?

Euer Hannes



The Royal Dog and Cat
Halsbänder & Leinen, Kuschelbetten, Softgeschirre und weitere persönlich ausgewählte Luxusartikel

WIR PRODUZIEREN SELBST. MADE IN GERMANY

Katharina Voß-Ehlers, Heinersberg 9, 95111 Rehau
Telefon: 0 9283 / 899 733, E-Mail: info@the-royal-dog-and-cat.de
www.the-royal-dog-and-cat.de

Adressenverzeichnis

Tierärzte

Tierarztpraxis Wirth, Dorfstr. 20, 24329 Achterwehr, Tel: 04340 - 40 29 07, Fax: 04340 - 40 31 66, www.tierarztpraxis-wirth.de

Tierheilpraktiker

Natürlich! Gesunde Tiere, Michaela Wegner - Tierheilpraktikerin Fahrpraxis für Pferde und Hunde in Schleswig-Holstein, Hamburg, Mecklenburg-Vorpommern und Münsterland, Ursachenforschung, Stoffwechselerkrankungen, Allergien, Probleme im Bewegungsapparat u. a., Mobil: 0171 - 3287972, info@tierheilkunde-sh.de, www.tierheilkunde-sh.de

Tierheilpraxis Plön Ute Lundius, Groß- und Kleintiere, Naturheilverfahren, klassische Homöopathie, Bioresonanz einschließlich Haaranalysen, TCM Akupunktur und Laserakupunktur, Blutegel-, Bachblüten-, Phyto- und Magnetfeldtherapie, Magnetfelder auch im Verleih. Kieler Kamp 15a, 24306 Plön, Tel. 0 45 22 / 94 60 oder Mobil 0171 - 70 33 401, THP@Ute-Lundius.de, www.Tierheilpraxis-Plön.de

Chiropraxis & Osteopathie

Dr. Barbara Weber vormals Melle, Fachtierärztin (A) für Chiropraxis, Osteopathie, Dorfstr. 52, 24257 Pülsen, mobil 0170 - 52 88 468, www.chiro4motion.de

Phototherapie Pflaster

LiveWave Beratung und Verkauf, Monika Schwannecke, Tel. 04324 - 1221, mobil 0172 - 41 23 368, lebgesund@swn-nett.de, www.lifewave.com/lebgesund

Hunde Leben

Futter & Zubehör

Futterhaus Eckernförde, Rendsburger Str. 117a, 24340 Eckernförde, Tel. 04351 - 43 547, www.futterhaus.de/mein-futterhaus/filialen/eckernfoerde

Futterhaus Rendsburg, Friedrichstädter Straße 57c, 24768 Rendsburg, Tel. 04331 - 69 67 67, www.futterhaus.de/mein-futterhaus/filialen/rendersburg

The Royal Dog and Cat, Katharina Voß-Ehlers, Heinersberg 9, 95111 Rehau, Tel. 09283 - 899 733, info@the-royal-dog-and-cat.de, www.the-royal-dog-and-cat.de

Heinersberger Hundefutter, Barf, Dosenfleisch und hochwertige Hundeleckereien, Katharina Voß-Ehlers, Heinersberg 9, 95111 Rehau, Tel. 09283 - 899 733, info@heinersberger.de, www.heinersberger.de

Werkstatt für Pferddecke, Dietlind Hutzfeld, Hundebetten, Reinigung & Reparatur Winter-Sommer-Ekzemerdecken, Satteldecken, Bahnhofstr. 58, 24223 Schwentinetal, Tel. 04307-821889, blika1@freenet.de, www.werkstatt-fuer-pferdedecken.de

Heiler

Heilende Hände für Menschen und Tiere, Olaf Anderson, Anerk. Heiler n. d. Richtlinien des DGH e.V., Holzkoppel 8, 23560 Lübeck, Tel. 04 51 - 80 50 07, mobil 0170 - 9 74 00 00, www.heilen-in-luebeck.de

Neue Kollektionen
direkt von der SPOGA

UVEX Reithandschuhe halten auch, wenn sie naß sind

CHRIST Lammfellsättel

AKTUELLE ea.ST Reitleggings

Trensens von KIEFFER

Großes Buchsortiment zu allen Themen

24340 Eckernförde
Rendsburger Str. 117a
Tel: 04351 / 43547
Öffnungszeiten: Mo.-Fr. 9-19 Uhr, Sa. 9-18 Uhr

24768 Rendsburg
im EKZ Eiderpark Friedrichstädter Str. 57c
Tel: 04331 / 696767
Öffnungszeiten: Mo.-Fr. 9-19 Uhr, Sa. 9-18 Uhr
Achim Voß Handels GmbH & Co. KG

DAS FUTTERHAUS
TIERISCH GUT

www.futterhaus.de/eckernforde
www.futterhaus.de/rendersburg

Adressenverzeichnis

Tierärzte

PLZ 21 **Tierärztliche Praxis Dr. med. vet. Frank Breiling**, Barckhausenstr. 45, 21335 Lüneburg, Tel. 04131 - 22 04 20, 0171 - 3 82 10 72

PLZ 24 **Dr. Barbara Weber vormals Melle**, Fachtierärztin (A) für Chiropraktik IVCA certified, Osteopathie, Dorfstr. 4, 24211 Preetz-Wakendorf, mobil 0170 - 52 88 468, www.chiro4motion.de

Tierarztpraxis Wirth, Dorfstr. 20, 24329 Achterwehr, Dr. Andrea Wirth, IAVC & IVCA certified, www.tierarztpraxis-wirth.de, Tel: 04340 - 40 29 07

Tierärztliche Gemeinschaftspraxis Dr. Heffe und Beuschel, Fachtierärztin für Pferde, Dorfstrasse 18, 24589 Borgdorf-Seedorf, Tel. 0 43 92 - 91 40 29, www.seedorfpferd.de

Tierärztliche Praxis Dr. Peter Bleischwitz, Garlbek 9, 24806 Hohn Tel. 0 43 35 - 92 11 31, mobil: 01 72 - 88 65 329

Besamungsstation

PLZ 24 **Tierärztliche Besamungsstation**, Dr. Simone Konopka und Dr. Christina Friese, mobil 0172 - 157 71 26 und 0171 - 642 44 00, Tel. 04322 - 4704, Eckhof 1a, 24582 Hoffeld, www.tieraerzte-hoffeld.de

Kliniken

PLZ 23 **Tierärztliche Klinik für Pferde Bockhorn**, Dr. Jürgen Martens, TA Traugott Roewer, TA Florian Henning, Bockhorner Landstr. 64, 23826 Bark-Bockhorn, Tel. 04195-99 00 40, www.pferdeklinik-bockhorn.de, info@pferdeklinik-bockhorn.de

Akupunktur

PLZ 24 **Dr. Christian Torp**, Hasselrader Weg 38, 24242 Felde, Tel. 04340 - 40 29 08, Fax 04340-40 29 09, www.torp.de, christian@torp.de

Tierheilpraxis Plön Ute Lundius, Groß- und Kleintiere, Naturheilverfahren, klassische Homöopathie, Bioresonanz einschließlich Haaranalysen, TCM Akupunktur und Laserakupunktur, Blutegel-, Bachblüten-, Phyto- und Magnetfeldtherapie, Magnetfelder auch im Verleih. Kieler Kamp 15a, 24306 Plön, Tel. 0 45 22 / 94 60 oder Mobil 0171 - 70 33 401, THP@Ute-Lundius.de, www.Tierheilpraxis-Plön.de

Simone Lafrenz, Tierärztin für Akupunktur und Chiropraxis Möhlenbek 3, 24357 Hummelfeld, mobil 01 78 - 44 736 10, www.akuchi.de

Anna Renata Schultz, Staatl. anerkannte Krankengymnastin, ganzheitliche Behandlungen, Physiotherapie für Mensch und Pferd, Akupunktmassage nach Penzel, Rhythmische Energetische Gelenkmobilisation, Depenau 8, 24601 Stolpe, Tel. 0 43 26 - 28 85 86, mobil 0172 - 9 35 88 65, xanna.schultz@gmx.de, www.pferde-schwingungstherapien.com

Chiropraxis

PLZ 21 **Tierärztliche Praxis Dr. med. vet. Frank Breiling**, Barckhausenstr. 45, 21335 Lüneburg, Tel. 04131 - 22 04 20, 0171 - 3 82 10 72

PLZ 24 **Daniela Heinemann**, Chiropraxis für Pferd & Hund, Wilhemplatz 9, 24116 Kiel, mobil 01 70 - 83 08 147

Dr. Barbara Weber vormals Melle, Fachtierärztin (A) für Chiropraktik IVCA certified, Osteopathie, Dorfstr. 4, 24211 Preetz-Wakendorf, mobil 0170 - 52 88 468, www.chiro4motion.de

Tierarztpraxis Wirth, Dorfstr. 20, 24239 Achterwehr, Dr. Andrea Wirth, IAVC & IVCA certified, www.tierarztpraxis-wirth.de, Tel: 04340 - 40 29 07

Simone Lafrenz, Tierärztin für Akupunktur und Chiropraxis Möhlenbek 3, 24357 Hummelfeld, mobil 01 78 - 44 736 10 www.akuchi.de

Dr. Gunda Heffe, Fachtierärztin für Pferde, Dorfstrasse 18, 24589 Borgdorf-Seedorf, Tel. 0 43 92 - 91 40 29 www.seedorfpferd.de

Therapiezentrum

PLZ 24 **Privatstall Hof Ritzebek**. Wohin nach der Klinik? Rekonvaleszenz für verletzte, kranke und alte Pferde. Abgestimmte, natürliche Rehamaßnahmen, individuelle Betreuung. Boxen, Paddocks, Weide. Sabine Henf, Hof Ritzebek, 24222 Schwentidental OT Klausdorf, Ritzebeker Weg 138, Tel. 0173 - 2 43 28 30

Osteopathie

Rehabilitation für Pferde, Pferdephysiotherapie (FN zertifiziert), Osteopathie, Faszientherapie, Stresspunktmassage uvm. Julia Walter, An der Sandkuhle 4, 24238 Mucheln OT Sellin, Tel. 0151 - 16 89 75 71

Simone Lafrenz, Tierärztin für Akupunktur und Chiropraxis Möhlenbek 3, 24357 Hummelfeld, mobil 01 78 - 44 736 10, www.akuchi.de

Anna Renata Schultz, Staatl. anerkannte Krankengymnastin, ganzheitliche Behandlungen, Physiotherapie für Mensch und Pferd, Akupunktmassage nach Penzel, Rhythmische Energetische Gelenkmobilisation, Depenau 8, 24601 Stolpe, Tel. 0 43 26 - 28 85 86, mobil 0172 - 9 35 88 65, xanna.schultz@gmx.de, www.pferde-schwingungstherapien.com

Physiotherapie

KRISTINA Pferdeosteopathie und Humanphysiotherapie, Physiotherapie für Mensch und Pferd (FN-anerkannt). Faszientherapie, Lymphdrainage, Kinesiotaping und Manuelle Techniken. Kristina Schildt, 24159 Kiel, Tel. 015170819111, www.Kristina-Schildt.de

Rehabilitation für Pferde, Pferdephysiotherapie (FN zertifiziert), Osteopathie, Faszientherapie, Stresspunktmassage uvm. Julia Walter, An der Sandkuhle 4, 24238 Mucheln OT Sellin, Tel. 0151 - 16 89 75 71

Physiotherapie für Mensch und Tier, Anne Hentschel, Dorfstr.1, 24321 Panker/Matzwitz, Tel: 04381 - 404 40 50, mobil 0151 - 123 763 62 info@reha-mensch-tier.de, www.reha-mensch-tier.de

Anna Renata Schultz, Staatl. anerkannte Krankengymnastin, ganzheitliche Behandlungen, Physiotherapie für Mensch und Pferd, Akupunktmassage nach Penzel, Rhythmische Energetische Gelenkmobilisation, Depenau 8, 24601 Stolpe, Tel. 0 43 26 - 28 85 86, mobil 0172 - 9 35 88 65, xanna.schultz@gmx.de, www.pferde-schwingungstherapien.com

Pferde/Tierheilpraktiker

Natürlich! Gesunde Tiere, Michaela Wegner - Tierheilpraktikerin Fahrpraxis für Pferde und Hunde in Schleswig-Holstein, Hamburg und Mecklenburg-Vorpommern, Ursachenforschung mit dem mit dem METAVI-TAL® HORSE System, Stoffwechselerkrankungen, Allergien, Probleme im Bewegungsapparat u. a. Mobil: 0171 - 3287972, info@tierheilkunde-sh.de, www.tierheilkunde-sh.de

Tierheilpraxis Plön Ute Lundius, Groß- und Kleintiere, Naturheilverfahren, klassische Homöopathie, Bioresonanz einschließlich Haaranalysen, TCM Akupunktur und Laserakupunktur, Blutegel-, Bachblüten-, Phyto- und Magnetfeldtherapie, Magnetfelder auch im Verleih. Kieler Kamp 15a, 24306 Plön, Tel. 0 45 22 / 94 60 oder Mobil 0171 - 70 33 401, THP@Ute-Lundius.de, www.Tierheilpraxis-Plön.de

Brockmann & Bernsee GmbH, Sattelmanufaktur & Gesundheitspraxis für Tiere, Eiderkampsweg 6, 24582 Bordesholm, Telefon 04322 - 4439 117, mobil: 0170/8578065, info@brockmann-bernsee.de, www.brockmann-bernsee.de

Pferdezahnpflege

Petra Scharnberg, Horsedentistin, Hans-Olde-Weg 24a, 24229 Dänischenhagen, Tel. 0175 - 5 66 25 69, info@horsedent.de www.horsedent.de

Tierarztpraxis Wirth, Dorfstr. 20, 24239 Achterwehr, www.tierarztpraxis-wirth.de, Tel: 04340 - 40 29 07, Fax: 04340 - 40 31 66

Pferdedentalpraktik Tierärztin Friederike Lüthje, Dorfstr. 36, 24616 Armstedt, Tel. 0 43 21 – 8 53 79 11, mobil 0172 - 6 00 76 50 , info@pferdedent.de, www.pferdedent.de

Tierärztliche Gemeinschaftspraxis Dr. Heffe und Beuschel, Fachtierärztin für Pferde, Dorfstrasse 18, 24589 Borgdorf-Seedorf, Tel. 0 43 92 - 91 40 29, www.seedorfpferd.de

Tierärztliche Praxis Dr. Peter Bleischwitz, Garlbek 9, 24806 Hohn Tel. 0 43 35 - 92 11 31, mobil: 01 72 - 88 65 329

Adressenverzeichnis

Pferdezucht & Verkauf

PLZ 24 **Wolfsberg Western Horses**, Quarter Horses, Christine Petersen, Flüggen dorfer Str. 2, 24232 Schönkirchen, Tel. 0 43 48 - 91 27 03, petersen@wolfsberg-western-horses.de, www.wolfsberg-western-horses.de

Shagya-Araber Gestüt Mühlen, Carin Weiß, Mühlen 58, 24257 Köhn, Tel. 04385 381 oder 0172 408 33 11, weiss@shagyas.de, www.shagya-muehlen.de

Söl’ring Hoff Schurek, Pintos, Haflinger, Flensburger Str. 29, 24997 Wanderup, Tel. 0 46 06 - 13 13, Fax 0 46 06 - 96 51 53, info@soelringhoff.de, www.soelringhoff.de

Gut Ludwigsburg, Familie Carl, Trakehner, Shagya Araber, Gut Ludwigsburg, 24369 Waabs, Tel. 0 43 58 - 9 88 18, Fax 0 43 58 - 9 88 20, mobil 0177 - 7 47 14 17, www.gut-ludwigsburg.de

PLZ 24 **Hof Bühring**, Fjordpferde, Dartmoorponies, Zuchthengste, Barmstedter Str. 53, 25486 Alveslohe, Tel. 04193 - 6112, www.reiterhofbuehring.de

Shagya Araber Gestüt Neuenbrook, Ingrid Früchtenicht, Ost 21, 25578 Neuenbrook, Tel. 0 48 24 - 2127, www.shagya-zucht.de

Sattlerei & Sattelanpassung & Verkauf

PLZ 23 **Sattlerei & Polsterei Dohm**, Dorfstr. 6, 23824 Tensfeld, Tel. 04557 - 469, mobil: 0171 - 320 69 68, www.reitsport-dohm.de

PLZ 24 **Fries Maßsättel, Zertifizierte Spezialistin für Maßsättel von Theo Sommer**, Anpassen und Polstern vor Ort, Dorfstr. 9, 24361 Holzbunge, Telefon 0 43 56 - 8 67 93 00, mobil 0160 - 95 77 11 48, reitsportfries@aol.com, www.reitsport-fries.de

MaxHors. Bequeme Sättel - perfekt angepasst! Reitsportzubehör, Bleeck 6, 24576 Bad Bramstedt, Tel.: 04192 - 9068131, andreas@maxhors.de, www.maxhors.de

Brockmann & Bernsee GmbH, Sattelmanufaktur & Gesundheitspraxis für Tiere, Eiderkampsweg 6, 24582 Bordesholm, Telefon 04322 - 4439 117, mobil: 0170/8578065, info@brockmann-bernsee.de, www.brockmann-bernsee.de

HEMANO Sattel - for a perfect fit, Erhard Marschke, Bünzer Straße 4 a, 24613 Aukrug-Bünzen Tel. (04873) 8714500, hemano-marschke@freenet.de, Info und Händler unter www.hemano-sattel.de

Sattelzubehör

Quittpad, Sattelunterlagen, Prima Klima unter`m Stall, höchste Druckbelastung, beste Hygiene, optimales Klima, Klaus Meinders, mobil 0171 - 2 11 11 69, info@quittpad.de, www.quittpad.de

Ergänzungsfutter

maXH Hippo, Damit es Ihrem Pferd gut geht, Maxantis Deutschland, Matthias Langfeldt, Lange Reihe 4, 24211 Schellhorn, Tel. 0 43 42 - 8 74 40, mobil 0177 - 1 46 21 47, info@maXH.de, www.maXHde

horseWoman-magazin.de/horseWoman-shop, Nahrungsergänzer, horseWoman’s Produkte, Podest, Lasergeräte Verkauf & Verleih, Dagmar Längert, Holm 45, 24392 Süderbrarup, Tel. 04641 - 98 62 191, www.horseWoman-magazin.de/horseWoman-shop

Kräutershop

horse-pronature.de, Tierheilpraktikerin, Birgit Vaupel, spezialisiert auf Pony- und Pferdegesundheit, Denkmalstr. 2, 34630 Gilserberg, Tel. 06696 - 1246, praxis.bv@web.de, www.horse-pronature.de

Stallzubehör

Heutoy, Fress-/Staubbremse & Beschäftigung, Udo Röck GmbH, Mackstr. 116, 88348 Bad Saulgau, Tel. 07581 - 52 79 14, www.heutoy.de

HeuEnjoy, Equistangen, NaWi Pferdezubehör, Glochener Str. 20, 88361 Boms, mobil 0157 - 50 13 83 85, info@heu-enjoy.de, www.heu-enjoy.de

Pferdetrainer / Reitertrainer

ways2liberty - natural horsemanship, Imke Jürgensen & Patricia von Schwedes, Wochenend-Seminare, Sommerwochen-Seminar, imke@ways2liberty.com, patricia@ways2liberty.com, www.ways2liberty.com

Irmela Dreller, ganzheitliche Pferdeausbildung- vom Natural Horsemanship bis zur Klassischen Reitkunst im Sattel. Kurse, mobiler Reitunterricht und Pferde in Ausbildung. Anschrift: Lenz 44 in 23896 Ritzerau, www.irmela-dreller.de

EQUInstitut & EQUInspiration, Ausbildungsinstitut für angewandte Reitlehre, 24-teilige Seminarreihe, Mobile Reitausbildung, Beritt, Online-Journal, Janna Behrens, Bachelor of Equine Business and Economics, Marienberger Weg 16, 24241 Schierensee, mobil 0176-53817625, info@equinspiration.com, www.equinspiration.com“

Lotta Katrina Hinz - Ausbildung nach klassisch deutscher Reitlehre, Jungpferde/Korrektur/Weiterausbildung für Turnier und Freizeit. Seminare, Kurse. 24250 Nettelsee, mobil 0176 - 62 75 93 44, www.hof-nettelsee.de

Kirsten Jessen, Inhaberin von Equusperience – Pferdeweisheit für den Alltag, Einzelcoachings und Workshops, zu pferdegestütztem Selbsterfahrungslernen, Naturpark Westensee, Tel. 04334 – 14 90 996, info@equusperience.de, www.equusperience.de,

Reiterhof Tramm, Dorotheenthal, 24351 Damp/Ostsee, Tel. 04352 - 5103 (Fax 5603) www.reiterhof-tramm.de, verwaltung@reiterhof-tramm.de

Bettina von Rosen, Knorr 1, 24395 Gelting, Telefon: 04643 - 185848, mobil 015156918397, vonrosen@aol.com, www.hof-rosen.de

Hof Bühring, Reitunterricht, Lehrgänge, Fahrabzeichen, Tagesferien, Kindergeburtstage, Barmstedter Str. 53, 25486 Alveslohe, Tel. 04193 - 6112, www.reiterhofbuehring.de

Shagya Araber Gestüt Neuenbrook, Ingrid Früchtenicht, Ost 21, 25578 Neuenbrook, Tel. 0 48 24 - 2127, www.shagya-zucht.de

Ausbildungszubehör

ways2liberty - natural horsemanship Zubehör, Imke Jürgensen & Patricia von Schwedes, www.ways2liberty.com

Alternative Therapien

Sabine Schnabel - Klang für Pferde, Entspannung, Harmonie und Wohlbefinden durch sanfte Klänge und Klopfakupressur. Begleitend bei Krankheiten und Stress sowie als Wellness für Pferd UND Reiter. Überregional. Tel. 030 22 41 22 88 / 0179 189 08 09, mail@sabine-schnabel.de, www.sabine-schnabel.de

Heilende Hände für Menschen und Tiere, Olaf Anderson, Anerk. Heiler n. d. Richtlinien des DGH e.V., Holzkoppel 8, 23560 Lübeck Tel. 04 51 - 80 50 07, mobil 0170 - 9 74 00 00, www.heilen-in-luebeck.de

Geovitale, Praxis für Geomantie & Tier-Mensch-Synergie, Frank Hubert Rahdes, Tel. 0170 - 48 93 299, rahdes@web.de, www.geovitale.com

Pferdewaage

die mobile Pferdewaage, Ines Fischer, Weidenkamp 2, 22962 Siek Tel. 0 41 07 - 31 913 19, Mobil 0176 - 63 47 40 24, info@Pferdewaage.com, www.Pferdewaage.com

Tierärztliche Praxis Dr. Peter Bleischwitz, Garlbek 9, 24806 Hohn, nach Anmeldung kostenloses Wiegen in der Praxis Tel. 0 43 35 - 92 11 31, mobil: 01 72 - 88 65 329

Zaubau und -zubehör

Haidkoppel-Herstellung und Vertrieb von Zaunsystemen, Hof Hollenbek, 25548 Oeschebüttel, Telefon 04877 - 990525 info@haidkoppel.de, www.haidkoppel.de

Phototherapie

LiveWave Beratung und Verkauf, Monika Schwannecke, Tel. 04324 - 1221, mobil 0172 - 41 23 368, lebgesund@swn-nett.de, www.lifewave.com/lebgesund

Adressenverzeichnis

Hufpflegemittel

PLZ 71 **Keralit Veterinär- und Pferdetechnik GmbH**, Dipl.-Ing. Florian Ruff, Brenntenhau 1, 71106 Magstadt, Tel.: 07159-42848, Fax: 07159-42701, info@keralit.de, www.Keralit.de

Veranstaltungen / Messen

PLZ 10 **APASSIONATA World GmbH**, Kantstr. 24, 10623 Berlin, www.apassionata.com

PLZ 25 **NORDPFERD, HORSICA**, Messe und Marketing GmbH, Witzworter Straße 5 - 9, 25840 Friedrichstadt, Tel.: 04881 - 9301-0, www.nordpferd.de

Verlage

PLZ 24 **horseWOMan Magazin**, Längert-Verlag, Dagmar Längert, Holm 45, 24392 Süderbrarup, Tel. 04641 - 98 62 191, mobil 0172 - 98 252 98, info@horsewoman-magazin.de, www.horsewoman-magazin.de

Verbände/Kammern/Vereine

PLZ 01 **Schwere Warmblüter aus Sachsen-Thüringen, Pferdezuchtverband Sachsen-Thüringen e.V.**, Astrid Wienczek / Lynn Sander, Käthe-Kollwitz-Platz 2, 01468 Moritzburg, Tel. 035207 - 89 636, verpauauf@pvst.de, www.pvst.de

Vereinigung der Freizeitreiter und -fahrer in Deutschland / VFD Hamburg / Schleswig-Holstein, Geschäftsstelle: Martin Maas, Tel.Fax: 04877 9279, www.vfdnet.de

PLZ 23 **Pferdesportverband Schleswig-Holstein e. V.**, Maritres Hötger, Marienstr. 15, 23795 Bad Segeberg, Tel. 0 45 51 - 88 92 - 18, Fax 0 45 51 - 88 92-20, www.pferdesportverband-sh.de hoetger@psvsh.de

PLZ 24 **Pferdestammbuch Schleswig-Holstein / Hamburg e.V.** Steenkeler Weg 151, D-24106 Kiel, Tel.: 0431 - 33 17 76, Fax: 0431 - 33 61 42, info@pferdestammbuch-sh.de, www.pferdestammbuch-sh.de

PLZ 48 **Deutsche Reiterliche Vereinigung e.V. (FN)**, Freiherr-von-Langen-Str. 13, 48231 Warendorf, Tel. 02581 - 63 620, www.fn-dokr.de

Pferde-Versicherung

PLZ 23 **R +V Versicherungen, VTV Vereinigte Tierversicherungen**, Generalvertretung Birte Stapelfeldt, Dorfstr. 16a, 23815 Struckdorf Telefon 0 45 53 - 89 53 353, birte.stapelfeldt@ruv.de www.stapelfeldt.ruv.de

PLZ 25 **Itzehoer Versicherungen**, Itzehoer Platz, 25521 Itzehoe, Telefon 04821 - 773-0, info@itzehoer.de, ww.itzehoer.de

Pferderecht

PLZ 24 **Dr. Christine Conrad**, Pferderecht, Arbeitsrecht, Forderungseinzug/Inkasso Deliusstr. 27, 24114 Kiel, Tel. 0431 - 729 848 33, info@conrad-recht.de www.conrad-recht.de

Reitschulen

PLZ 23 **Reitinstitut Stankus, Franz-Martin & Miriam Stankus**, Neuahrmhorst 38, 23714 Kirchnüchel, Tel. 04528 - 9 13 54 77, mobil 0172 - 68 99 118

PLZ 24 **EQUInstitut & EQUInspiration**, Ausbildungsinstitut für angewandte Reitlehre, 24-teilige Seminarierei, Mobile Reitausbildung, Beritt, Online-Journal, Janna Behrens, Bachelor of Equine Business and Economics, Marienberger Weg 16, 24241 Schierensee, mobil 0176-53817625, info@equinspiration.com, www.equinspiration.com*

Lotta Katrina Hinz - Ausbildung nach klassisch deutscher Reitlehre. Jungpferde/Korrektur/Weiterausbildung für Turnier und Freizeit. Seminare, Kurse. www.hof-nettelsee.de, 24250 Nettelsee, mobil 0176 - 62 75 93 44, www.hof-nettelsee.de

Reiterhof Tramm, Dorotheenthal, 24351 Damp/Ostsee, Tel. 0 43 52 - 51 03 (Fax 5603) www.reiterhof-tramm.de, E-mail:verwaltung@reiterhof-tramm.de

Shagya Araber Gestüt Neuenbrook Ingird Früchtenicht, Ost 21, 25578 Neuenbrook, Tel. 0 48 24 - 2127, www.shagya-zucht.de

Pensionsställe / Reithallen

Privatstall Hof Ritzebek. Wohin nach der Klinik? Rekonvaleszenz für verletzte, kranke und alte Pferde. Abgestimmte, natürliche Rehamaßnahmen, individuelle Betreuung. Boxen, Paddocks, Weide. Sabine Henf, Hof Ritzebek, 24222 Schwentinental OT Klausdorf, Ritzebeker Weg 138, Tel. 0173 - 2 43 28 30

Wolfsberg Western Horses, Zuchtstuten und Jungpferdeaufzucht, Christine Petersen, Flüggeendorfer Str. 2, 24232 Schönkirchen, Tel. 0 43 48 - 91 27 03, petersen@wolfsberg-western-horses.de, www.wolfsberg-western-horses.de

Hof Nettelsee, Ausbildung nach klassisch deutscher Reitlehre, Jungpferde/ Korrektur/Weiterausbildung für Turnier und Freizeit. Pensionsstall, Seminare, Kurse. Lotta K. Hinz, Andreas Wiese, 24250 Nettelsee, mobil 0176 - 62 75 93 44, www.hof-nettelsee.de

Shagya-Araber Gestüt Mühlen, Carin Weiß, Mühlen 58, 24257 Köhn, Tel. 04385 - 381 oder 0172 - 408 33 11, weiss@shagyas.de, www.shagya-muehlen.de

Reiterhof Tramm, Dorotheenthal, 24351 Damp/Ostsee, Tel. 0 43 52 - 51 03 (Fax 5603) www.reiterhof-tramm.de, verwaltung@reiterhof-tramm.de

Gut Ludwigsburg, Familie Carl, Trakehner, Shagya Araber, Gut Ludwigsburg, 24369 Waabs, Tel. 0 43 58 - 9 88 18, Fax 0 43 58 - 9 88 20, mobil 0177 - 7 47 14 17, www.gut-ludwigsburg.de

Shagya Araber Gestüt Neuenbrook, Ingrid Früchtenicht, Ost 21, 25578 Neuenbrook, Tel. 0 48 24 - 2127, www.shagya-zucht.de



Herausgeber:
Längert Verlag
Holm 45
24392 Süderbrarup
Tel. 04641 - 9 86 21 91
mobil 01 72 - 9 82 52 98
info@horsewoman-magazin.de
info@laengert-verlag.de
hundeleben@laengert-verlag.de

www.horsewoman-magazin.de

Anzeigenverwaltung / Mediaberatung:
Längert Verlag | Tel. 04641 - 98 62 191
mediaberatung@laengert-verlag.de

Druck: Percom Verlagsgesellschaft, Westerrönnfeld

Layout: Längert-Verlag

Auflage: 7.500 Print-Exemplare, 30.000 Digital-Exemplare

Vertrieb: Über den Zeitschriftenhandel, Anzeigenkunden aus dem Adressenverzeichnis, Abonnenten und als PDF Download auf www.horseWOMan-magazin.de.

Titel: Welsh im Rapsfeld von Berit Seiboth, www.bs-tierfoto.de

vierteljährliche Erscheinungsweise bis zum 5. des erscheinenden Monats

Wir weisen darauf hin, dass die Redaktion nur bedingt für die Inhalte der Anzeigen und Beiträge verantwortlich ist.

www.facebook.com/horseWOMan-magazin
www.facebook.com/HundeLeben-magazin

Adressenverzeichnis

Reitsportfachgeschäfte

PLZ 24 PLZ 23 **Reitsport Dohm**, Dorfstr. 6, 23824 Tensfeld, Tel. 04557 - 469, mobil: 0171 - 320 69 68, www.reitsport-dohm.de

Reitsport Dohm, Kurhausstr. 65, 23795 Bad Segeberg, Tel. 04551 - 87604, www.reitsport-dohm.de

PLZ 24 **Reitsport Pichler**, Friedrichsorter Str. 21, 24159 Kiel-Friedrichsort Tel.: 0431 - 26 09 22 33, reitsport-pichler@gmx.de

Futterhaus Eckernförde, Rendsburger Str. 117a, 24340 Eckernförde, Tel. 04351 - 43 547, www.futterhaus.de/mein-futterhaus/filialen/eckernfoerde

MaxHors. Bequeme Sättel - perfekt angepasst! Reitsportzubehör, Bleeck 6, 24576 Bad Bramstedt, Tel.: 0177-5000500, andreas@maxhors.de, www.maxhors.de

Land & Freizeit Markt, Raiffeisenstr. 2, 24589 Nortorf, Tel. 0 43 92 - 91 45 80, Öffnungszeiten: Mo. - Fr. 08.00 - 12.00 und 13.00 - 17.00 Uhr, Sa. 08.00 - 12.00 Uhr, www.landundfreizeit.de

Futterhaus Rendsburg, Friedrichstädter Straße 57c, 24768 Rendsburg, Tel. 04331 - 69 67 67, www.futterhaus.de/mein-futterhaus/filialen/rendersburg

Farm and Riding Equipment, Michaela Makosch, Gut Kronsburg, Kronsburger Redder 18, 24796 Bredenbek, Tel: 0 43 34 - 1 83 62 16, kundenkontakt@reitsport-makosch-shop.de, Öffnungszeiten: Mo-Fr. 10 Uhr - 18 Uhr Sa. 10 Uhr - 18 Uhr, www.reitsport-makosch-shop.de

Land & Freizeit Markt, Busdorfer Str. 23, 24837 Schleswig, Tel. 0 46 21 - 3 01 41 23, Öffnungszeiten: Mo. - Fr. 09.00 - 18.00 Uhr, Sa. 09.00 - 14.00 Uhr, www.landundfreizeit.de

PLZ 25 **Pferdesport Kähler**, Inh. Frank Kähler, Kieler Chaussee 3, D - 25485 Langeln, Tel. 0175 - 922 14 34, Tel. 04123 - 922 14 34, info@kaehler.org, www.kaehler.org

Sattelkammer Laffrenzen, Meldorfer Str. 101, 25746 Heide Tel. 04 81 - 15 20, Fax 04 81 - 8 67 76, www.sattelkammer-heide.de

Land & Freizeit Markt, Bahnhofstr. 2, 25821 Struckum Tel. 0 46 71 - 93 23 41, Öffnungszeiten: Mo. - Fr. 08.00 - 12.00 Uhr und 13.30 - 17.00 Uhr, Sa. 08.00 - 12.00 Uhr, www.landundfreizeit.de

Land & Freizeit Markt, Raiffeisenwäi 1, 25920 Risum-Lindholm, Tel. 0 46 61 - 9 34 87 96, Öffnungszeiten: Mo. - Fr. 08.00 - 12.00 Uhr und 13.00 - 17.00 Uhr, Sa. 08.00 - 12.00 Uhr, www.landundfreizeit.de

Land & Freizeit Markt, Mittelweg 2, 25923 Süderlügum, Tel. 0 46 63 - 1 88 00 74, Öffnungszeiten: Mo. - Fr. 09.00 - 18.00 Uhr, Sa. 09.00 - 14.00 Uhr, www.landundfreizeit.de

PLZ 49 **Cavalli Puri** by HKM Sports Equipment GmbH, Veldhausener Str. 240, 49828 Neuenhaus, TEL. 05941 - 98 98 260, office@cavalli-puri.de, www.cavalli-puri.de

Pferdedecken Reinigung

PLZ 24 **Werkstatt für Pferdedecken**, Dietlind Hutzfeld, Reinigung & Reparatur Winter-Sommer-Ekzemerdecken, Satteldecken, Bahnhofstr. 58, 24223 Schwentinetal, Tel. 0 43 07 - 82 18 89, blika1@freenet.de, www.werkstatt-fuer-pferdedecken.de

Ferienhöfe / Ferienwohnungen

PLZ 24 **Gut Ludwigsburg**, Familie Carl, Trakehner, Shagya Araber, Gut Ludwigsburg, 24369 Waabs, Tel. 0 43 58 - 9 88 18, Fax 0 43 58 - 9 88 20, mobil 0177 - 7 47 14 17, www.gut-ludwigsburg.de

Reiterhof Tramm, Dorotheenthal, 24351 Damp/Ostsee, Tel. 0 43 52 - 51 03 (Fax 5603) www.reiterhof-tramm.de, verwaltung@reiterhof-tramm.de

Pferde-Anhänger

PLZ 24 **Fürst-Anhänger-Zentrum**, Böckmann, Horse Truck Partner, Werner-von-Siemens-Str. 27-29, 24783 Osterrönnfeld, (BAB 210 Abfahrt Schacht-Audorf), Tel. 0 43 31 - 9 16 87, Fax 0 43 31 - 9 23 20, mobil 0173 - 2 02 68 10, info@fuerst-anhaenger.de, www.fuerst-anhaenger.de

Pferdefutter / Einstreu

PLZ 23 **Futtermittelhandel Flemming & Andrea Dethlefs**, alle gängigen Marken, Agrobs, Balios, Eggersmann uvm., Wasbucker Busch 2b, 23758 Wasbuck, Tel. 01 71 - 38 040 39 oder 0172 - 54 21 197

Reitsport Pichler, Friedrichsorter Str. 21, 24159 Kiel-Friedrichsort Tel.: 0431 - 26 09 22 33, reitsport-pichler@gmx.de

Heuboy, Aroma aus Schleswig-Holstein, Heutrocknung Wildenhorst, Wilkendiek 2, 24211 Rastorf, Tel. 0 43 42 - 76 14 119, www.heuboy.de

CavalloVet, Mensch & Tier im Mittelpunkt, Pferdefutter entwickelt aus der tierärztlichen Praxis, Torben Fölster (technischer Vertriebsleiter), Freudenholm 4, 24211 Schellhorn, Tel. 04342 - 7614280, mobil: 0163 - 3003620, info@cavallovet.de, www.cavallovet.de

Land & Freizeit Markt, Kl. Nordseer Str. 9, 24242 Felde-Brandsbek, Öffnungszeiten: Mo. - Fr. 08.00 - 12.00 und 13.00 - 17.00 Uhr, www.landundfreizeit.de

Futterhaus Eckernförde, Rendsburger Str. 117a, 24340 Eckernförde, Tel. 04351 - 43 547, www.futterhaus.de/mein-futterhaus/filialen/eckernfoerde

Land & Freizeit Markt, Raiffeisenstr. 31, 24392 Süderbrarup, Öffnungszeiten: Mo. - Fr. 08.00 - 12.00 und 13.00 - 17.00 Uhr, www.landundfreizeit.de

Balios Pferdefutter, J. A. Plambeck GmbH & Co. KG, Mühlenberg 6, 24582 Brügge, Tel. 0 43 22 - 44 90 210, Fax 043 22 - 4490 219, www.mein-balios.com

Land & Freizeit Markt, Raiffeisenstr. 2, 24589 Nortorf, Tel. 0 43 92 - 91 45 80, Öffnungszeiten: Mo. - Fr. 08.00 - 12.00 und 13.00 - 17.00 Uhr, Sa. 08.00 - 12.00 Uhr, www.landundfreizeit.de

Futterhaus Rendsburg, Friedrichstädter Straße 57c, 24768 Rendsburg, Tel. 04331 - 69 67 67, www.futterhaus.de/mein-futterhaus/filialen/rendersburg

Farm and Riding Equipment, Michaela Makosch, Gut Kronsburg, Kronsburger Redder 18, 24796 Bredenbek, Tel: 0 43 34 - 1 83 62 16, kundenkontakt@reitsport-makosch-shop.de, Öffnungszeiten: Mo-Fr. 10 Uhr - 18 Uhr Sa. 10 Uhr - 18 Uhr, www.reitsport-makosch-shop.de

Land & Freizeit Markt, Busdorfer Str. 23, 24837 Schleswig, Tel. 0 46 21 - 3 01 41 23, Öffnungszeiten: Mo. - Fr. 09.00 - 18.00 Uhr, Sa. 09.00 - 14.00 Uhr, www.landundfreizeit.de

Land & Freizeit Markt, Neuwerk 5, 24855 Jübek, Öffnungszeiten: Mo. - Fr. 08.00 - 12.00 und 13.00 - 17.00 Uhr, www.landundfreizeit.de

Land & Freizeit Markt, Schleswiger Str. 8, 24975 Husby, Öffnungszeiten: Mo. - Fr. 08.00 - 12.00 und 13.00 - 17.00 Uhr, www.landundfreizeit.de

Salvana Tiernahrung GmbH, Rosenstraße 9, 25365 Klein Offenseth-Sparrieshoop, Tel.: 0 41 21 804-0, www.salvana.com

Hof Hollenbek, Lohnunternehmen, Pensionsstall, Heulageverkauf, Höveler Pferdefutter, Hof Hollenbek, 25548 Oeschebüttel, Tel: 04877 /-99 05 25, www.hof-hollenbek.de

Sattelkammer Laffrenzen, Meldorfer Str. 101, 25746 Heide Tel. 04 81 - 15 20, Fax 04 81 - 8 67 76, www.sattelkammer-heide.de

Land & Freizeit Markt, Bahnhofstr. 2, 25821 Struckum Tel. 0 46 71 - 93 23 41, Öffnungszeiten: Mo. - Fr. 08.00 - 12.00 Uhr und 13.30 - 17.00 Uhr, Sa. 08.00 - 12.00 Uhr, www.landundfreizeit.de

Land & Freizeit Markt, Raiffeisenstr. 5, 25884 Viöl, Öffnungszeiten: Mo. - Fr. 08.00 - 12.00 und 13.00 - 17.00 Uhr, www.landundfreizeit.de

Land & Freizeit Markt, Raiffeisenwäi 1, 25920 Risum-Lindholm, Tel. 0 46 61 - 9 34 87 96, Öffnungszeiten: Mo. - Fr. 08.00 - 12.00 Uhr und 13.00 - 17.00 Uhr, Sa. 08.00 - 12.00 Uhr, www.landundfreizeit.de

Land & Freizeit Markt, Mittelweg 2, 25923 Süderlügum, Tel. 0 46 63 - 1 88 00 74, Öffnungszeiten: Mo. - Fr. 09.00 - 18.00 Uhr, Sa. 09.00 - 14.00 Uhr, www.landundfreizeit.de

Eohippos Premium Horse Feed, Donate Ibertsberger und Isabell Frey GbR, Feudenheimer Weg 4, 68519 Viernheim, Tel.: 06206 – 306889, kontakt@eohippos-pferdefutter.de, www.eohippos-pferdefutter.de

Auf der NORD-
PFERD Halle 5
Stand 523



Sticker



Emsland

Ems+❤=Emsland

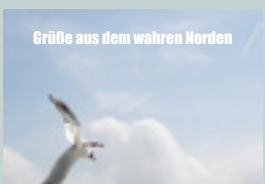
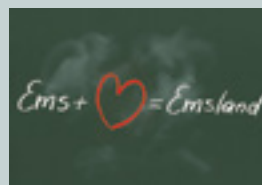
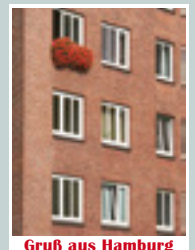
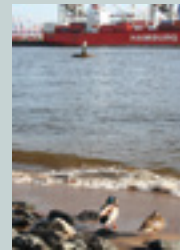

Postkarten

www.provinz-produkt.com